

Les **ACTIONS** d'éducation et de promotion pour la **SANTE** auprès des **JEUNES** en **OCCITANIE**

ANALYSE EXPLORATOIRE
à partir de la base  **SCARS**

Juin 2019

Citation suggérée : MATHIEU Céline, BEC Émilie, BARON Thomas, *Les actions d'éducation et de promotion pour la santé auprès des jeunes en Occitanie. Analyse exploratoire à partir de la base OSCARS*, CREA-ORS Occitanie, 2019, 126 p.

Recensement des actions de prévention et de promotion de la santé auprès des jeunes en Occitanie

ANALYSE EXPLORATOIRE À PARTIR DE LA BASE OSCARS

JUIN 2019

Céline MATHIEU (CREAI-ORS Occitanie)

Émilie BEC (CREAI-ORS Occitanie)

Thomas BARON (CREAI-ORS Occitanie)

Françoise CAYLA (CREAI-ORS Occitanie)

TABLE DES MATIÈRES

| | |
|--|-----------|
| 1. Introduction | 1 |
| 2. Orientations nationales et interventions prometteuses pour la santé des jeunes..... | 2 |
| 3. Orientation du Plan régional de santé en Occitanie..... | 7 |
| Principales caractéristiques de la population jeunes en Occitanie..... | 8 |
| 4. Dispositif OSCARS : Observation et suivi cartographique des actions régionales sur la santé des jeunes | 12 |
| Objectifs de l’outil | 12 |
| Fonctionnalités et utilisation de l’outil | 13 |
| Déploiement du dispositif OSCARS en Occitanie | 15 |
| 5. Identification des actions santé jeunes : méthodologie | 16 |
| Définition des critères de recherche..... | 16 |
| Sélection des actions..... | 17 |
| 6. Analyse des actions..... | 18 |
| Financement des actions | 19 |
| Couverture géographique globale des actions | 22 |
| Porteurs des actions..... | 28 |
| Publics bénéficiaires..... | 34 |
| Secteurs d’activité..... | 38 |
| Type d’actions | 39 |
| Thématiques | 43 |
| Répartition des actions par thématique..... | 43 |
| Illustrations des thématiques les plus développées..... | 46 |
| Compétences psychosociales | 55 |
| 7. Synthèse et éléments de discussion..... | 57 |
| 8. Annexes | 61 |
| Liste des 149 actions « Nutrition »..... | 61 |
| Listes des 85 actions « Conduites addictives » | 78 |
| Liste des 90 actions « Santé mentale »..... | 91 |
| Liste des 69 actions « Sexualité/IST » | 104 |
| Liste des 75 actions « Violence » | 114 |
| Liste des 11 actions « Précarité »..... | 125 |

1. INTRODUCTION

Depuis 2014, l'Observatoire Régional de la Santé de Midi-Pyrénées, devenu CREAI-ORS Occitanie en 2018, se trouve en charge du dispositif OSCARS, outil d'Observation et de Suivi Cartographique des Actions Régionales de Santé développé par le CRES-PACA. Cette plateforme, alimentée par la saisie annuelle de l'ensemble des actions de prévention et de promotion pour la santé financées sur la région Occitanie par l'Agence Régionale de Santé (ARS), permet d'accéder à une base de données détaillées des actions, contribuant à atteindre les objectifs des plans régionaux de santé publique. L'entrée dans le dispositif OSCARS a nécessité un important travail pour saisir les actions financées depuis 2012 en Midi-Pyrénées, puis celles de Languedoc-Roussillon en 2016, lors de la création de la nouvelle région Occitanie. Cette saisie était un préalable indispensable à l'analyse des données. L'élaboration du nouveau Plan Régional de Santé (PRS) est l'occasion d'exploiter ces informations et de voir en quoi OSCARS est un outil d'aide à la décision et de suivi des politiques de prévention et peut être aussi un support pour repérer et promouvoir les actions innovantes et prometteuses.

La santé des jeunes comptant parmi les axes prioritaires du nouveau PRS, l'ARS a souhaité débiter cette analyse par le bilan des actions réalisées en direction des jeunes de la région. Il s'agit de décrire et de caractériser les actions menées auprès du public jeunes (0-25 ans) à travers notamment une représentation cartographique de leur implantation et de leur couverture territoriale et géographique. Cette analyse confiée au CREAI-ORS Occitanie doit servir de support à une réflexion collective concernant le cadre méthodologique de traitement de la base OSCARS et le contenu des exploitations à réaliser. Une stratégie concernant la valorisation de ces analyses pourrait également permettre de renforcer le dispositif, voire de l'étendre à l'ensemble des acteurs concernés par la prévention et promotion de la santé, pour un recensement plus exhaustif des actions réalisées dans ce champ sur la région Occitanie, au-delà de celles financées par l'ARS.

Le rapport se décline autour de cinq grands chapitres :

- Un rappel des orientations nationales dans les plans d'action en faveur de la santé des jeunes rappelant plus particulièrement un des axes majeurs des programmes de promotion de la santé considéré comme efficace : le développement des compétences psychosociales.
- Un rappel du volet Santé des jeunes du Plan Régional de Santé (PRS) en Occitanie et des principaux indicateurs disponibles pour cette population.
Ces deux premiers chapitres encadrent notre réflexion et permettent de s'y référer au moment de notre analyse.
- Une présentation détaillée des fonctionnalités du dispositif OSCARS et de la méthodologie utilisée pour identifier dans la base les actions jeunes nous permet de mieux comprendre l'intérêt mais aussi les limites de cette investigation.
- Dans un quatrième chapitre sont regroupés les résultats issus du traitement de cette base de données.
- Enfin, dans un dernier chapitre, deux actions par thématique font l'objet d'une présentation plus détaillée afin d'illustrer la variété des actions mais aussi le niveau d'information qui est retrouvé dans la base et qui peuvent nous amener à réfléchir sur les modes de valorisation de ces informations.

2. ORIENTATIONS NATIONALES ET INTERVENTIONS PROMETTEUSES POUR LA SANTÉ DES JEUNES

La santé des jeunes compte parmi les priorités des politiques nationales dont l'engagement se trouve réaffirmé à travers la publication en 2016, du **plan d'action en faveur du bien-être et de la santé des jeunes**.¹ Ce plan vise à préserver la santé et le bien-être de chaque jeune, à l'école et autour de l'école, dans l'apprentissage et dans le lien social, en ciblant de manière plus spécifique les jeunes en situation de vulnérabilité. Le repérage et l'accompagnement de ces adolescents qui éprouvent des difficultés doivent être pensés dans une approche globale intégrant les dimensions pédagogiques, psychologiques et sociales. De manière plus transversale, les jeunes sont aussi la cible de nombreux programmes nationaux tels que le **Programme National Nutrition Santé**² ou encore le **Plan national de mobilisation contre les addictions 2018-2022**³.

En matière d'éducation et de promotion pour la santé, différents types d'interventions sont préconisés notamment les **actions permettant l'adoption de comportements favorables à la santé et au bien-être** ; celles permettant de **créer un environnement favorable à la santé** ; et les actions favorisant **l'accès aux dispositifs de santé et à une prise en charge adaptée**.

Les actions menées auprès des enfants, adolescents et jeunes adultes nécessitent un accompagnement **dès le plus jeune âge**, accompagnement soutenu et progressif, à mettre en œuvre tout au long de leur parcours de vie. Les habitudes de vie étant en construction et les compétences en cours d'acquisition, cette population est particulièrement réceptive aux apprentissages et aux actions de prévention.

Santé publique France, missionnée par la **Direction générale de la Santé** afin d'établir un registre français d'interventions validées ou prometteuses, formule déjà quelques constats concernant ce type d'interventions à destination des jeunes. Pour l'agence, les **programmes « universels »** qui visent l'ensemble de la population cible, sans critère spécifique, généralement mis en place en **milieu scolaire**, apparaissent comme prometteurs⁴. Toutefois, ils doivent être **complétés par des approches plus individualisées**, avec des actions plus ciblées (éducateurs, parrains, entretiens motivationnels, counseling...), en intégrant potentiellement un volet

¹ Plan d'action en faveur des jeunes, Gouvernement, 2016-11, 15 p.

https://solidarites-sante.gouv.fr/IMG/pdf/plan_bienetrejeunes_29novembre2016.pdf

² **Programme National nutrition Santé 2011-2015**, Ministère du travail, de l'emploi et de la santé, 2011, 66p.

https://solidarites-sante.gouv.fr/IMG/pdf/PNNS_2011-2015.pdf

³ **Plan national de mobilisation contre les addictions 2018-2022**, Mission interministérielle de lutte contre les drogues et les conduites addictives, 2018, 130 p.

https://www.drogues.gouv.fr/sites/drogues.gouv.fr/files/atoms/files/plan_mildeca_2018-2022_def_190109_web.pdf

⁴ Etat des connaissances : Recensement et propositions pour le développement et propositions pour le développement d'interventions efficaces sur l'alimentation et l'activité physique des jeunes. Résultats de l'action 11.6 du Plan Cancer 2014-2019, Décembre 2017, 81p.

http://inpes.santepubliquefrance.fr/10000/themes/nutrition/rapport2017_alimentation-activite-physique/interventions-alimentation-activite-physique-jeunes.pdf

psychothérapeutique face aux situations les plus problématiques et prendre en compte quelques spécificités selon l'âge⁵.

Pour les enfants moins de 5 ans : les programmes validés en faveur de la « santé mentale » sont généralement centrés sur le développement des compétences des parents avec des séances de groupes permettant de soutenir les parents dans l'éducation de leurs enfants et de prévenir les éventuels problèmes de développement, comportements et gestion des émotions en améliorant leurs propres compétences, connaissances et confiance en eux.

À partir de 5 ans, les interventions sont généralement focalisées sur l'enfant et le développement des compétences psychosociales (CPS) en milieu scolaire, en impliquant plus ou moins activement les parents et/ou enseignants, sur la prévention de la violence et des brimades à l'école.

Pour les enfants de moins de 10 ans, la quasi-totalité des interventions universelles validées ou prometteuses⁶ pour « alcool », le sont également pour la santé mentale (synergie des problématiques de santé publique). **Pour les jeunes de 10 à 15 ans**, la quasi-totalité des interventions universelles validées ou prometteuses pour « alcool », le sont également pour au moins l'un des deux autres produits (tabac, substances illicites) ; ces dernières qui reposent sur la promotion des CPS semblent donc porteuses en matière de prévention des conduites addictives (approche globale)⁷.

Selon la thématique concernée, Santé publique France souligne que la **consommation de tabac et d'alcool** doit d'abord être abordée chez les plus jeunes avant que ne soit introduite la consommation des substances illicites. Les compétences développées constituent un facteur de protection commun à la consommation de toutes les substances psychoactives. Pour les **substances illicites**, les approches interactives avec des exercices pratiques sont plus efficaces que celles simplement didactiques, même si l'ensemble des programmes conserve un volet d'information sur les risques des produits. De même, l'implication de la communauté (acteurs locaux tels que associations, médias, justice, police, citoyens, voisins...) est quasi-systématique lorsque les programmes sont destinés aux populations présentant des facteurs de risque de consommation. La mise en place d'actions ciblées apparaît également importante pour la prévention de l'usage des substances illicites, principalement auprès de publics plus « âgés » et généralement identifiés comme « vulnérables » d'un point de vue socio-économique (issus de quartiers défavorisés, issus de familles ayant des faibles revenus, de minorités culturelles...) avec des problèmes de comportements (agressivité, délinquance, sortis du système scolaire...) et/ou des consommations avérées de produits addictifs.

Plusieurs interventions globales sur l'**environnement scolaire**, avec une approche positive rappelant celle des « Écoles promotrices de santé », sont également reconnues pour l'amélioration du climat scolaire général, les relations entre enfants, ainsi que leurs compétences sociales et leurs résultats scolaires. Les programmes ciblant les **populations à**

⁵ COGORDAN C, NGUYEN-THANH V, RICHARD JB., [Les interventions efficaces en direction des jeunes](#), ADSP, n°90, mars 2015, en ligne

⁶ A l'exception de celles auprès des familles.

⁷ GUILLEMONT J, CLEMENT J, LAMBOY B., Interventions validées pour prévenir la consommation excessive d'alcool chez les jeunes : une synthèse de connaissances – Résultats saillants, 2012, 7p.
<http://inpes.santepubliquefrance.fr/evaluation/pdf/synthese-alcool-jeunes.pdf>

risque (symptômes dépressifs, enfants agressifs ou ayant des troubles du comportement, enfants de parents séparés...), tendent à améliorer, en sus des compétences psychosociales, les capacités d'adaptation et la gestion des émotions, intégrant le plus souvent un accompagnement adapté par des psychologues.

La **prévention des IST**, auprès des adolescents, passe généralement par des programmes menés en milieu scolaire par les enseignants ou les professionnels de santé des établissements et peuvent impliquer la communauté et les parents. Les interventions multimodales validées sont focalisées sur l'utilisation du préservatif, combinant une amélioration de la disponibilité, acceptabilité et accessibilité des préservatifs (en milieu scolaire ou non), à des messages de prévention et des activités de groupe, par les pairs ou la communauté. Dans le cadre de la prévention des IST, d'autres thématiques sont généralement abordées telles que l'influence des pairs, la contraception, les interactions avec les parents... Ces interventions peuvent également s'adresser à des publics plus vulnérables. L'utilisation des médias auprès des jeunes adultes (notamment campagnes ciblées sur différents supports publicitaires, envoi de SMS ou mails avec des informations spécifiques, liens vers des sites référents...) permettraient d'augmenter les taux de dépistage, pendant et après leur diffusion. La mise en place d'un dépistage in situ, dans des lieux fréquentés par les jeunes, permet de capter un public « difficile » à se faire dépister par les circuits traditionnels. Les interventions sur la contraception intègrent généralement des cours sur la reproduction et le développement des compétences psychosociales. Elles sont menées en milieu scolaire par des intervenants extérieurs issus du milieu médical ou les enseignants, parfois accompagnés de professionnels de santé. Un accompagnement, individuel ou en famille, en face à face, par des professionnels de santé (counseling en milieu médical) peut également être proposé, notamment pour les populations vulnérables.

Pour le volet **nutrition**, les interventions combinant alimentation et activité physique, celles menées dans les écoles, celles intégrant des actions dans le programme d'enseignement, celles intégrant des actions sur l'environnement et celles impliquant les parents sont parmi les actions les plus prometteuses. L'incitation à généraliser un comportement favorable à d'autres contextes (milieu scolaire, maison...) pourrait être efficace dans la prévention de l'obésité, comme par exemple, apprendre et adapter l'activité physique pour une pratique à la maison ou dans la cour de récréation. Le développement de la perception par les jeunes de leur auto-efficacité semble constituer un médiateur efficace corrélé à l'efficacité des interventions sur l'activité physique. Les approches pratiques (jardinage, potagers dans les écoles, ateliers cuisine) seraient des approches prometteuses pour encourager la consommation de légumes auprès des enfants et auraient un impact plus fort que les actions d'éducation nutritionnelle.

Enfin, concernant **l'hygiène des enfants**, en vue de réduire le taux de maladies infectieuses, les interventions sont basées sur la formation des enseignants d'école primaire qui, à leur tour, forment eux-mêmes les élèves en impliquant les parents, en utilisant des outils pédagogiques très variés (vidéos, posters, jeux, concours...) et en organisant des activités ludiques permettant de motiver les enfants. Ce type d'intervention peut également être porté par des pairs plus âgés (exemple : des lycéens formant des élèves du primaire) ou par des travailleurs sociaux via des groupes et visites à domicile des familles dans le cadre d'actions menées au sein des quartiers.

De manière générale, le développement des Compétences Psychosociales (CPS) semble constituer, qu'il soit à destination des enfants, des parents ou des deux, un axe central des programmes repérés dans la littérature comme efficaces. L'implication des parents dans les interventions est un facteur clé de réussite.

L'OMS définit les CPS comme « *la capacité d'une personne à répondre avec efficacité aux exigences et aux épreuves de la vie quotidienne. C'est l'aptitude d'une personne à maintenir un état de bien-être mental, en adoptant un comportement approprié et positif à l'occasion des relations entretenues avec les autres, sa propre culture et son environnement.* » Ces compétences sont liées à la fois à la relation à soi et à la relation aux autres. Elles sont au nombre de 10 et souvent présentées par 2 :

- Savoir résoudre des problèmes / savoir prendre des décisions
- Avoir une pensée créative / avoir une pensée critique
- Savoir communiquer efficacement / Être habile dans ses relations interpersonnelles
- Avoir conscience de soi / avoir de l'empathie pour les autres.
- Savoir gérer son stress / savoir gérer ses émotions.⁸

Les CPS ont été définies dans le cadre de l'OMS avec un but de responsabilisation face à la santé. Elles se retrouvent pour cela souvent cantonnées à la sphère éducative et à la santé/bien-être alors que ses influences et bénéfiques sont plus vastes puisqu'elles sont essentielles au bon développement global de la personne. Elles recouvrent en effet un champ très vaste et sont avant tout sociales, cognitives et émotionnelles. Elles constituent donc l'un des facteurs fondamentaux de détermination des comportements et partant de là, sont effectivement la pierre angulaire de tout programme de promotion de la santé. C'est pourquoi **Santé Publique France** fait des CPS **un axe majeur d'intervention**.⁹

Les études scientifiques démontrent que des comportements à risque pour la santé tels que la prise de substances psychoactives, les comportements violents ou les rapports sexuels à risque (non protégés) sont plus fréquents lorsque leurs auteurs ont des CPS peu développées. De faibles CPS sont un déterminant majeur de ces conduites, elles-mêmes à l'origine de maladies ou de situations délétères : addictions, infections sexuellement transmissibles, grossesses non désirées, troubles des conduites, etc. Les CPS sont considérées comme le « déterminant de déterminants » (*causes of the causes*, en anglais). Développer les CPS apparaît donc comme un levier majeur pour prévenir des problèmes **d'addiction ou de santé mentale**.¹⁰

Chez les enfants, le renforcement des CPS favorise le développement global, le bien-être et favorise les comportements favorables. **Chez les adolescents**, en plus des effets observés chez les enfants, elles permettent de prévenir les comportements à risque. Enfin les **CPS parentales** ont également de l'impact sur les enfants et les adolescents et constituent des facteurs de protection des troubles de comportements et d'abus de substances.

⁸ DU ROSCOAT Enguerrand, Le développement des compétences psychosociales. Eléments de cadrage concept, données et perspectives, Santé publique France, 2018-02-19, 32p.

https://solidarites-sante.gouv.fr/IMG/pdf/dgos_developpement_compétences_psychosociales.pdf

⁹ Développer les compétences psychosociales des enfants et des jeunes, INPES, 2015, en ligne :

<http://inpes.santepubliquefrance.fr/30000/actus2015/026-compétences-psychosociales-enfants.asp>

¹⁰ Développer les compétences psychosociales des enfants et des jeunes, INPES, 2015, en ligne :

<http://inpes.santepubliquefrance.fr/30000/actus2015/026-compétences-psychosociales-enfants.asp>

Des recommandations pratiques pour le déroulement d'interventions visant à développer les CPS sont proposées¹¹ :

- Cycles d'ateliers expérientiels en groupes hebdomadaires d'1h/2h pendant plusieurs semaines (ou années) ;
- Pédagogie participative avec échanges, mises en situation, jeux de rôle, exercices pratiques pour le quotidien ;
- Nécessité d'analyser le contexte, d'évaluer, de partir des attentes des populations, de les impliquer ;
- Nécessité de former les professionnels dont en premier lieu les enseignants (= facteur d'efficacité) ;
- Intervenants possibles de trois secteurs : santé, social et petite enfance ;
- Posture des intervenants : accompagnement, respect de la liberté de choix, auto-détermination, mobilisation du potentiel et des ressources des personnes ;
- Mobilisation indispensable de trois éléments (interdépendance des CPS) : attitudes liées aux représentations, sentiment d'auto-efficacité et normes sociales (pression sociale) ;
- Utiliser des programmes / outils validés par la communauté scientifique ;
- Évaluation indispensable des programmes mais difficulté d'attribuer les changements à une seule intervention.

¹¹ **Développer les compétences psychosociales chez les enfants et les jeunes**, La santé en action, n°431, 2015-03, pp. 10-40, en ligne : <http://inpes.santepubliquefrance.fr/SLH/pdf/sante-action-431.pdf>

3. ORIENTATION DU PLAN RÉGIONAL DE SANTÉ EN OCCITANIE

En Occitanie, le **volet Santé des Jeunes du plan régional de santé** intègre les orientations des différents plans nationaux. Il poursuit les objectifs généraux¹² de :

- Promouvoir et développer une démarche de promotion de la santé dès le plus jeune âge en renforçant les compétences des enfants, des jeunes et des professionnels en priorisant les territoires fragilisés et les publics en situation de vulnérabilité et en proposant un parcours de santé aux enfants et aux jeunes.
- Instaurer une stratégie de réduction des risques chez les jeunes, de repérage de comportements à risque, repérage et dépistage de problèmes de santé en proposant une orientation.
- Clarifier et consolider l'organisation du dispositif d'accueil et d'orientation des jeunes en milieu « ouvert » (maison des adolescent, point accueil écoute jeunes, missions locales) et dans des milieux spécifiques (scolaires, jeunes relevant de la PJJ), et proposer un parcours de santé des jeunes.

Pour répondre à ces objectifs, l'ARS Occitanie a établi trois axes principaux d'intervention :

- **AXE 1 : Prévention et éducation à la santé : ciblage par milieux de vie**
 - En milieu scolaire
 - Dans le cadre de la formation professionnelle
 - Dans le cadre de l'insertion professionnelle
- **AXE 2 : Repérage, dépistage, réduction des risques : ciblage par tranche d'âge**
 - 0-5 ans : Dépistage précoce du handicap sensoriel
 - 6-11 ans en priorité : Nutrition – Obésité
 - 12-25 ans :
 - Éducation à la vie affective et sexuelle
 - Addictions
 - Mal-être et crise suicidaire
- **AXE 3 : Orientation et coordination des parcours des jeunes**
 - Approche globale
 - Parcours de santé

¹² **Travaux préparatoires au PRS Occitanie. Bilan et perspectives. Parcours santé des jeunes**, ARS, 2017-04, en ligne : <https://prs.occitanie-sante.fr/>

Principales caractéristiques de la population jeunes en Occitanie

Données socio-démographiques

La région Occitanie est la **deuxième plus vaste région de France**. Elle couvre 72 724 km² et se compose de 13 départements et 4 487 communes. Avec 5,8 millions d'habitants au 1^{er} janvier 2016, la densité de population est globalement peu élevée. Elle atteint 79 habitants au km² contre 118 habitants au km² en France métropolitaine. Entre 1999 et 2015, la **hausse annuelle moyenne de la population dans la région a été de 1,1 %**. Cette croissance, près de deux fois plus élevée qu'en France métropolitaine (+ 0,6 %), s'est légèrement ralentie ses dernières années (+ 0,9 % par an entre 2010 et 2015). L'attractivité de la région explique essentiellement cette augmentation de la population. Chaque année, **le nombre de nouveaux habitants est largement supérieur au nombre de départs** et la population s'accroît d'environ de 51 000 personnes, soit l'équivalent d'une ville comme Albi ou Narbonne. Toutefois, si la population des départements de la Haute-Garonne, de l'Hérault, du Tarn-et-Garonne et des Pyrénées-Orientales croît plus vite que la moyenne en Occitanie, tirée par la croissance des grands pôles urbains de Toulouse et Montpellier, la Lozère et les Hautes-Pyrénées ont une population qui n'augmente pas sur la période. Les dernières projections de l'Insee à l'horizon 2050 insistent sur un accroissement des déséquilibres entre départements.

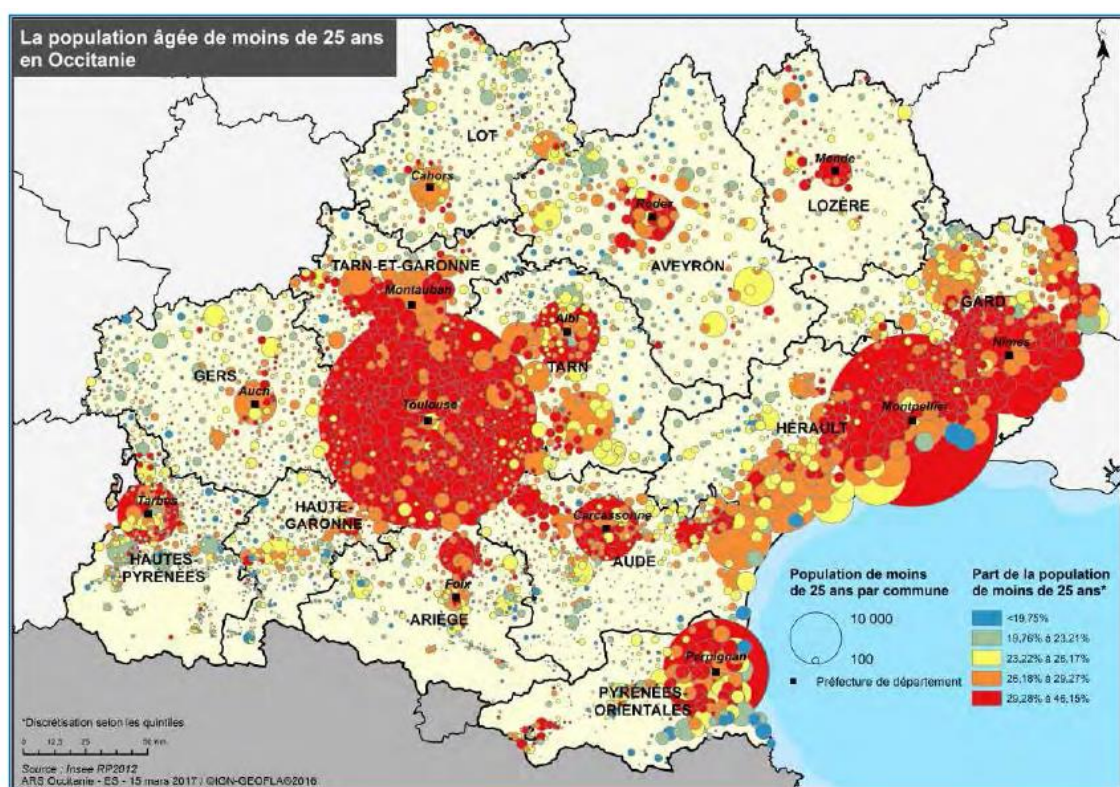

En 2015, l'Occitanie est une région **plus âgée que l'ensemble du pays**. Les habitants de **65 ans ou plus** y représentent **21,3 % de la population (18,7 % en France métropolitaine)**. 61 800 naissances ont eu lieu en 2015 en Occitanie avec une baisse de ce nombre de naissances par

rapport à 2014, baisse moins marquée que dans le reste de la France. Selon les données du recensement de population de 2015 de l'Insee (RP 2015), **les jeunes de moins de 25 ans représentent 28,5 %** de la population en Occitanie (soit 1,6 millions de personnes) avec une concentration très importante sur les deux métropoles de Toulouse et de Montpellier (près de 300 000 jeunes y vivent avec une sur représentation de ceux âgés de 20 à 24 ans correspondant à la population étudiante). La région Occitanie compte **17 % d'enfants de moins de 14 ans**.

En 2015, **les familles monoparentales** représentent plus d'un quart des familles avec au moins un enfant mineur en Occitanie, niveau légèrement supérieur à celui de la France (26 % contre 24 % selon les données de l'Insee) et un tiers des familles allocataires de la CAF se trouve en situation de précarité financière.

Lors de la rentrée 2018 en Occitanie, 546 818 **élèves** (88% dans le public) sont répartis dans près de 4 700 écoles du 1^{er} degré (écoles maternelles et élémentaires) et 487 972 élèves (82% dans le public) dont 27 967 postbac sont répartis dans près de 1 000 établissements du 2nd degré (collèges/lycées). Par ailleurs, la région comptait près de 35 200 apprentis en 2017 et près de 244 000 étudiants à la rentrée de 2016. Pour les jeunes bénéficiant de contrats spécifiques, en 2014 la région comptabilisait 31 500 recrutements en contrats uniques d'insertion classiques, 7 300 Emplois Avenir, 900 jeunes entrés dans le dispositif « Garanties Jeunes » et 4 500 jeunes en contrat de génération. En 2015, près de 76 000 jeunes entre 20 et 29 ans sont sortis du système scolaire sans diplôme, soit 16,1 % (part plus élevée dans les départements du Littoral et dans le Tarn et Garonne). Selon le baromètre de la demande d'emploi, près de 90 000 jeunes de moins de 26 ans se trouvent en recherche d'emploi en Occitanie au 31 mars 2017 (soit près de 16 % de l'ensemble des demandeurs d'emploi)¹³.

Pour les jeunes adultes, 26,1% des jeunes ménages de moins de 30 ans de la région vivent sous le seuil de pauvreté (part plus élevée que chez les 75 ans ou plus dans tous les départements d'Occitanie à l'exception de la Lozère).

Indicateurs de santé

La mortalité infantile concerne moins de 170 enfants par an dans la région. En 2015-2017, avec un taux de 3,0 décès pour 1 000 enfants de moins d'un an (versus 3,5 pour la France métropolitaine), **la mortalité infantile est l'une des plus basses de France** métropolitaine avec les Pays de la Loire (2,7 ‰). En 2016, 460 décès ont été recensés chez les moins de 25 ans principalement par mort violente (accidents voie publique, suicides et traumatismes). Une **surmortalité régionale par accident de la circulation, à quasiment chaque âge**, est observée. Près de 150 habitants de 15-34 ans d'Occitanie sont décédés en moyenne chaque année, suite à un accident de la circulation entre 2010 et 2015.

Avant 5 ans, 500 **hospitalisations** pour 100 000 enfants sont recensées dans la région pour de **l'asthme** (inférieur à la France métropolitaine qui en compte 600), pathologie chronique la plus fréquente chez les enfants de cette tranche d'âge. Avant 25 ans, la 1^{ère} cause d'hospitalisation

¹³ **Baromètre de la demande d'emploi des jeunes et des seniors au 31 mars 2017**, Direccte Occitanie, 2017-05, 8p. http://occitanie.direccte.gouv.fr/sites/occitanie.direccte.gouv.fr/IMG/pdf/barometre_jeunes_seniors_2017_t1.pdf

est liée à l'**appareil digestif** chez les garçons (13 %) et les filles (16 %) ; 13 % pour grossesse et accouchement pour les filles. Les hospitalisations pour **tentative de suicide** sont plus élevées chez les filles, particulièrement entre 15 et 19 ans, âge où le taux de suicide atteint son maximum (304,4 pour 100 000 filles en Occitanie). Pour les **affections psychiatriques** chez les moins de 15 ans (principales causes d'entrée en ALD chez les 0-14 ans), les **troubles envahissants du comportement** sont les plus fréquents (40,6 %), puis le **retard mental** (24 %) et ensuite les **troubles spécifiques de la personnalité** (11,1 %).

Comportements et habitudes

Nutrition et activité physique

Les données du dispositif INFISCOL (bilan de santé infirmier auprès des élèves scolarisés), déployé sur les départements de l'**ex-région Midi-Pyrénées** (Rectorat de Toulouse), montre l'existence d'un gradient social pour les marqueurs de santé tels que la **surcharge pondérale, la vaccination ROR et la présence de carie non traitée**. Pour la surcharge pondérale, les données de l'année scolaire 2017/2018 montrent que 9 % des élèves de grande section de maternelle (GSM) et 15 % des 6^e se trouvaient en surcharge pondérale avec une part plus élevée dans l'Ariège pour les deux tranches d'âge et dans le Tarn-et-Garonne pour les 6^e. Pour l'hygiène bucco-dentaire, 8 % des élèves de GSM et 7 % des 6^e avaient au moins une carie non traitée, part plus élevée dans les départements du Lot et de l'Ariège pour les 6^e. L'exploitation régionale du **Baromètre Santé 2016** montre que si 60,2 % des jeunes âgés de 15 à 24 ans atteignent un **niveau d'activité physique favorable à la santé**, ils sont également plus nombreux en proportion à passer plus de 4 heures par jour assis ou allongé que les plus âgés (66,8 % chez les 15-24 ans et 60,1 % chez les 65-75 ans). Chez les 15-24 ans, la **surcharge pondérale** (surpoids et obésité) s'élève à 15,5 % chez les garçons dont 4,7 % en situation d'obésité et 13,5 % chez les filles dont 2,5 % en situation d'obésité. De manière générale, la surcharge pondérale apparaît plus fréquente pour les personnes les moins diplômées et celles vivant en zone rurale.¹⁴

Conduites addictives

L'Occitanie est une des régions de France où les « **usages réguliers** » d'**alcool, de tabac ou de cannabis** sont parmi les plus élevés. Selon les données de l'étude ESCAPAD publiée en 2018 :

- 71, 2 % des jeunes ont un usage récent (au moins une fois dans le mois) d'alcool, 9 % consomment régulièrement de l'alcool et 18,7 % des jeunes en Occitanie déclarent des alcoolisations ponctuelles importantes (API) « répétées ».
- 6 jeunes sur 10 ont expérimenté le tabac et 26,5 % fument quotidiennement.
- Plus de 43,5 % ont expérimenté le cannabis et 8,6 % en ont un usage régulier.

L'ensemble de ces valeurs sont significativement supérieures à celles du reste du territoire (mis à part l'usage d'alcool régulier).

¹⁴ BEAUMONT Adeline, RUIZ Inca, LEDESERT Bernard, et al., Activité physique, sédentarité et corpulence. **Données régionales du Baromètre santé 2016**, CREAI-ORS Languedoc-Roussillon, ORS Midi-Pyrénées, 2017, 7p. <https://orsmip.org/attitudes-comportements-de-sante-occitanie-barometre-sante-2016-occitanie/>

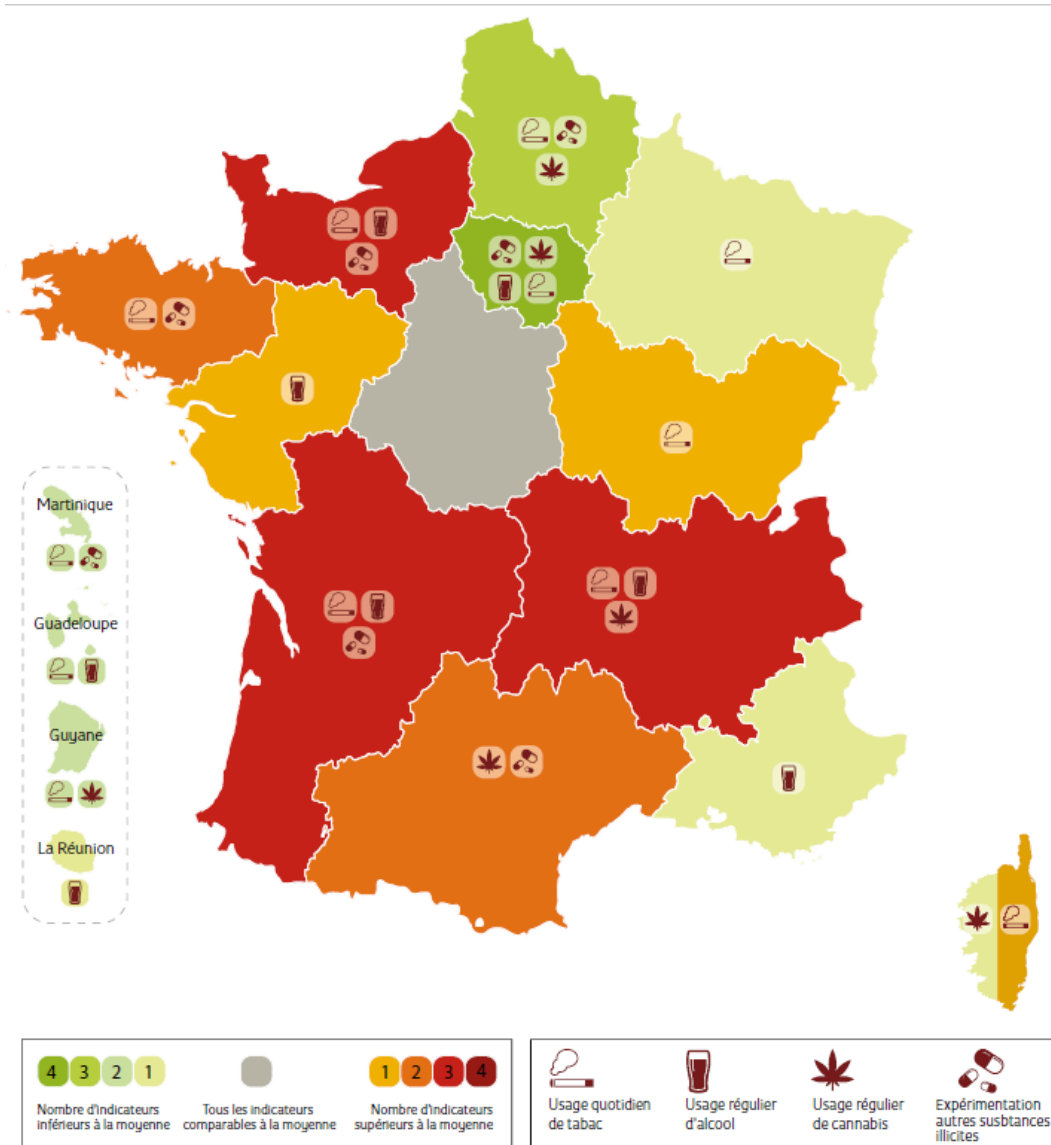

Vie sexuelle et affective

D'après l'enquête **Baromètre Santé** menée en Occitanie, 73,7% des 15-29 ans ont déjà eu un rapport sexuel. La quasi-totalité des 15-29 ans interrogés déclarent s'être protégé lors de leur premier rapport (94%) principalement en utilisant un préservatif (masculin ou féminin). Parmi les femmes de 15-24 ans concernées par la contraception, 11,1% n'utilise pas de méthode de contraception. Une utilisation importante de la pilule chez les jeunes femmes est constatée. De même, 47% des 15-24 ans déclarent avoir déjà utilisé la pilule du lendemain en contraception d'urgence. Selon les données du tableau de bord sur la Santé de la région Occitanie, pour les mineures, le taux de recours à l'IVG dans les établissements est de 8,0 ‰ filles (7,4 ‰ en métropole) ; ce taux varie de 3,8‰ dans les Hautes-Pyrénées à 12,1 ‰ dans l'Aude.¹⁵

¹⁵ BEAUMONT Adeline, RUIZ Inca, LEDESERT Bernard et al., Sexualité et contraception. **Données régionales du Baromètre santé 2016**, CREA-ORS Languedoc-Roussillon, ORS Midi-Pyrénées, 2017, 6p. <https://orsmip.org/attitudes-comportements-de-sante-occitanie-barometre-sante-2016-occitanie/>

Santé perçue et détresse psychologique

Selon les données régionales du **Baromètre Santé 2016**, 3,2 % des 15-24 ans jugent que leur santé est mauvaise. La fréquence des comportements considérés à risque atteint plus d'un tiers des individus âgés de 15 à 34 ans (34,9 %), puis diminue ensuite à 23,1 % pour les 35-54 ans et 18,8 % pour les 55-75 ans. La détresse psychologique, évaluée à l'aide du test MH5, comprenant cinq questions, concerne potentiellement 9,6 % des 15-24 ans interrogés dans le cadre de l'enquête du Baromètre Santé.¹⁶

4. DISPOSITIF OSCARS : Observation et suivi cartographique des actions régionales sur la santé des jeunes

Objectifs de l'outil



Créé en 2005 par le CRES PACA, OSCARS est une base de données cartographiques en ligne¹⁷ qui recense l'ensemble des programmes de prévention et de promotion pour la santé financés par l'ARS. **Repérée par Santé Publique France comme l'une des principales plateformes françaises d'actions innovantes et prometteuses en prévention santé¹⁸**, elle valorise les programmes et

¹⁶ BEAUMONT Adeline, RUIZ Inca, LEDESERT Bernard et al., Santé perçue et détresse psychologique **Données régionales du Baromètre santé 2016**, CREAI-ORS Languedoc-Roussillon, ORS Midi-Pyrénées, 2017, 6p. <https://orsmip.org/attitudes-comportements-de-sante-occitanie-barometre-sante-2016-occitanie/>

¹⁷ OSCARS : <http://www.oscarsante.org/>

¹⁸ Principales plateformes françaises d'actions innovantes et prometteuses en prévention santé, Santé Publique France, s.d, 1p. <https://www.santepubliquefrance.fr/Sante-publique-France/Interventions-probantes-ou-prometteuses-en-prevention-et-promotion-de-la-sante/Registres-et-plateformes>

les actions de prévention et de promotion pour la santé menés sur le territoire, donne accès à un répertoire actualisé d'acteurs et de structures œuvrant dans le champ de la santé publique et favorise le suivi et le pilotage des politiques nationales et régionales de santé. Les actions réalisées sont présentées par une fiche détaillée décrivant le contexte, le porteur du projet, les objectifs, le contenu, les thématiques abordées, les publics et territoires concernés. Elles sont ensuite représentées sur une carte. Actuellement, **9 régions métropolitaines et le territoire de l'Océan Indien (Réunion/Mayotte)** disposent du dispositif. Il recense à l'échelle nationale, plus de 30 000 actions et près de 7 000 porteurs de projet et permet des recherches multicritères ainsi que des analyses croisées.

Fonctionnalités et utilisation de l'outil

Les fonctionnalités de l'outil OSCARS sont détaillées dans le tableau suivant :

| | |
|---|---|
|  | <p>Fiche action : Elle permet une description détaillée de l'intervention sur la base des différents critères renseignés lors de la saisie (porteur, financement, objectifs, contenu de l'action, type d'interventions, public ciblé, année de mise en œuvre, secteur d'activité, partenaires, lieu d'intervention...). Ces fiches action permettent d'alimenter la base de données.</p> |
|  | <p>Répertoire des acteurs : Ce répertoire permet de recenser l'ensemble des acteurs ayant porté au moins une action ayant obtenu un financement de l'ARS pour sa mise en œuvre sur la région (en Occitanie, seules les actions financées par l'ARS sont saisies). En sus des coordonnées, le « type » de porteur est précisé au moment de la saisie : établissement de santé, association, collectivité territoriale, assurance maladie, mutuelle...</p> |
|  | <p>Recherche avancée : Cette fonction permet de recenser l'ensemble des actions à partir d'un ou plusieurs critères de recherche (année, thématique, public, type d'actions, territoire...)</p> |
|  | <p>Accès cartographique : Cette fonction permet d'accéder à la répartition cartographique d'une liste d'actions sélectionnées selon les critères de recherche et à différents niveaux d'affichage : commune, département et région.</p> |
|  | <p>Analyse quantitative : L'outil d'analyse de la plateforme OSCARS permet le croisement de deux critères au maximum sur la base d'un échantillon d'actions constitué au préalable. Cela permet a minima de décrire quantitativement un échantillon d'actions (exemple : sélection des actions de Nutrition en 2016 = échantillon → croisement : portée géographique des actions selon le public ciblé).</p> |

| Onglets (situés verticalement à gauche de l'écran) | | | |
|--|--|--|--|
| | ACCÉDER À LA CARTOGRAPHIE | RECHERCHER | ANALYSE |
| CRITÈRES DE RECHERCHES | Année de référence | Recherche libre* | Première étape : Sélection de l'échantillon à partir de critères de recherche |
| | Public | Titre | |
| Programmes et objectifs | Année (de financement) | Public | Seconde étape : Sélection des critères de croisement pour l'analyse |
| Thèmes | Type d'action | Type d'action | |
| Type d'action | Localisation | Localisation | |
| Type de structure | Programmes et objectifs | Programmes et objectifs | |
| Catégorisation des résultats (outil OCR) | Autres dispositifs (ex : CLS) | Autres dispositifs (ex : CLS) | |
| Localisation Financeurs | Porteur | Porteur | |
| | Type de structure Action régionale Action reconduite | Type de structure Action régionale Action reconduite | |
| | Financier Partenaires | Financier Partenaires | |
| | Plan national | Plan national | |
| | Outils et supports Catégorisation des résultats (outils OCR) | Outils et supports Catégorisation des résultats (outils OCR) | |
| RÉSULTATS | Visualisation cartographique | Visualisation cartographique (à l'échelle de l'Occitanie) | Visualisation cartographique de l'échantillon (à l'échelle de l'Occitanie) |
| Fiches actions | Fiches actions | Fiches actions | Restitution des résultats (tableau) en ligne et sous format Excel |
| | Liste sous format Excel et texte | Liste sous format Excel et texte | |

En plus de l'interface de saisie des actions de prévention et de promotion pour la santé, deux modules complémentaires ont été développés. Un module est dédié à la saisie des **programmes d'éducation thérapeutique** (module ETP) ; un autre, à la saisie des actions spécifiques **Santé Travail**.

OSCARS prend aussi son sens dans le développement d'actions spécifiques au niveau national notamment dans la cadre du :

- **Plan Cancer** : Santé Publique France, chargée de l'action 11.6 : « Développer l'éducation et la promotion de la nutrition et de la pratique physique » dont la sous-action suivante : "Développer l'éducation sur ces sujets dès la maternelle et le primaire notamment pendant le temps périscolaire dans le cadre de la réforme sur les rythmes scolaires », a réalisé un recensement des actions 2013/2014 en direction des 3-25 ans sur les thèmes de l'alimentation et/ou de l'activité physique à partir de la base OSCARS.¹⁹

¹⁹ Etat des connaissances. Recensement et propositions pour le développement d'intervention efficaces sur l'alimentation et l'activité physique en direction des jeunes. Résultats de l'action 11.6 du Plan Cancer 2014-2019, Santé Publique France, 2017-12, 81p.
http://inpes.santepubliquefrance.fr/10000/themes/nutrition/rapport2017_alimentation-activite-physique/interventions-alimentation-activite-physique-jeunes.pdf

- **Moi(s) sans tabac** : Cette opération nationale d'accompagnement au sevrage tabagique durant le mois de novembre est pilotée par Santé Publique France avec l'appui du Ministère de la santé et de l'Assurance maladie. Sur le plan régional, les ARS s'appuient sur un ambassadeur et un comité de pilotage réunissant les partenaires régionaux de la lutte contre le tabagisme. Pour cette opération, Santé Publique France a mandaté le CRES PACA pour développer sur OSCARS un module de saisie pour ces actions spécifiques, à destination des ambassadeurs régionaux.



Déploiement du dispositif OSCARS en Occitanie

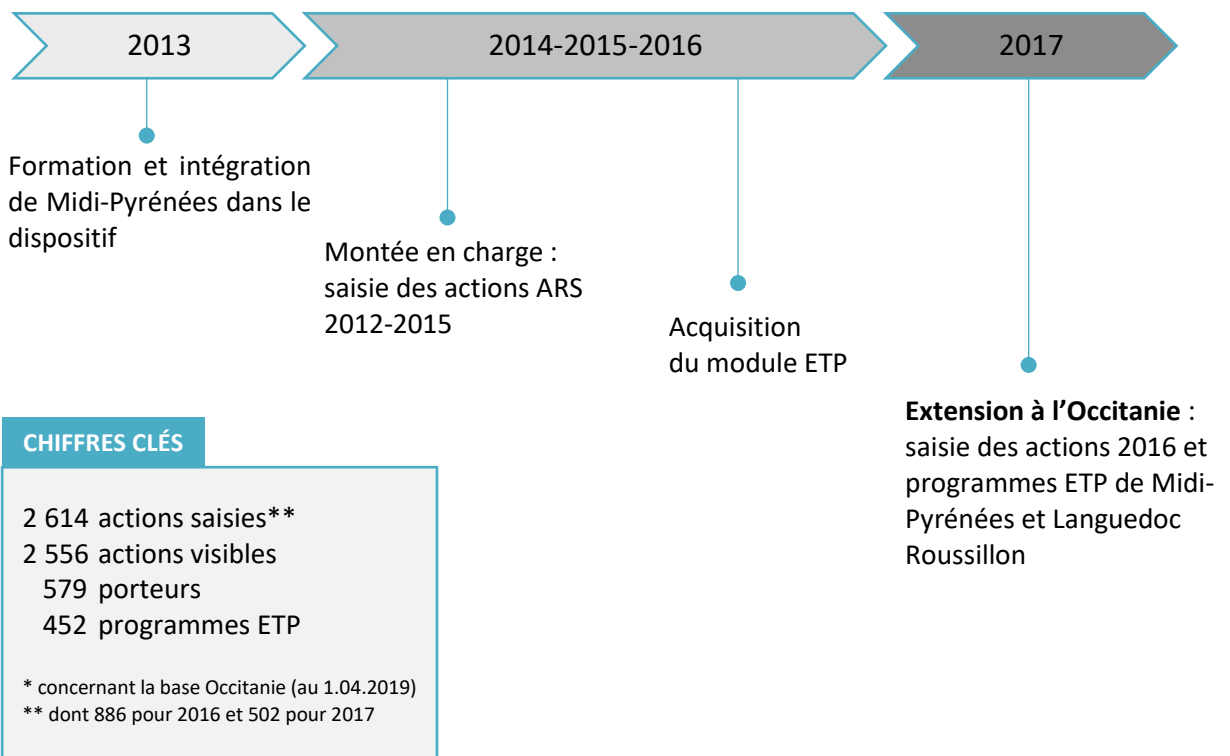

5. IDENTIFICATION DES ACTIONS SANTÉ JEUNES : MÉTHODOLOGIE

Définition des critères de recherche

Afin de collecter les informations concernant la mise en œuvre d'actions de prévention et promotion de la santé financées par l'ARS en direction du public jeunes (0-25 ans) dans OSCARS, il a été nécessaire de définir les critères de recherche plus précis. **Les critères de recherche** ciblés pour le périmètre de l'étude sont les suivants :

- Année de financement : **2016**
 - Une action peut être mise en œuvre sur 2016/2017 (sur l'année scolaire par exemple) mais elle rentre dans le cadre du bilan 2016 du fait de l'année d'obtention du financement ARS.
 - 2016 constitue la 1^{ère} année de saisie des actions à l'échelle de l'Occitanie (Midi-Pyrénées et Languedoc-Roussillon).
 - Ce focus 2016 s'apparente à une base « T0 ». Il sera à compléter des actions 2017 une fois que les bilans seront saisis, en articulation avec l'élaboration du nouveau PRS Occitanie (2018-2022).
- Public cible :
 - Sélection directe comme critère de recherche : **Nourrissons (0-2 ans) ; Enfants (2-5 ans) ; Enfants (6-9 ans) ; Préadolescents (10-12 ans) ; Adolescents (13-18 ans) ; Jeunes 16-25 ans (insertion professionnelle) ; Étudiants, apprentis**
 - Pour les actions dont les jeunes ne sont pas directement bénéficiaires et qui touchent les adultes (professionnels, parents...) au contact des jeunes, un autre critère de recherche a dû être utilisé pour ne sélectionner que les actions en direction des adultes/professionnels portant sur la thématique « Santé des Jeunes » qui n'existe pas en tant que telle parmi les thématiques proposées à la saisie dans la base OSCARS.
 - Les « femmes enceintes » n'ont pas été intégrées dans l'analyse en tant que critère de recherche. Les actions spécifiques les concernant ne sont pas incluses dans la base. En revanche, il est possible qu'elles soient concernées par des actions qui ne leur sont pas exclusivement dédiées.
- Axe du programme ARS : « **Promotion de la santé chez les enfants et les jeunes** »
- Secteur d'activité : **Établissements scolaires, missions locales et structures d'accueil pour les jeunes**

À l'exception de l'item « **santé scolaire** », les autres thématiques ne sont pas discriminantes (conduites addictives, nutrition, santé mentale, santé sexuelle et affective...). Elles ne permettent pas de cibler spécifiquement les jeunes mais elles sont utilisées comme variable descriptive dans l'analyse.

Pour les territoires, l'ensemble des départements de la grande région Occitanie sont pris en compte. Le formulaire de recherche des actions permet de distinguer les actions régionales, départementales et communales avec une représentation cartographique de la couverture territoriale des actions. Un focus peut être envisagé pour les actions mises en œuvre sur des territoires spécifiques lorsque les informations permettent de les identifier : territoires CLS, quartiers prioritaires de la ville (contrats ville).

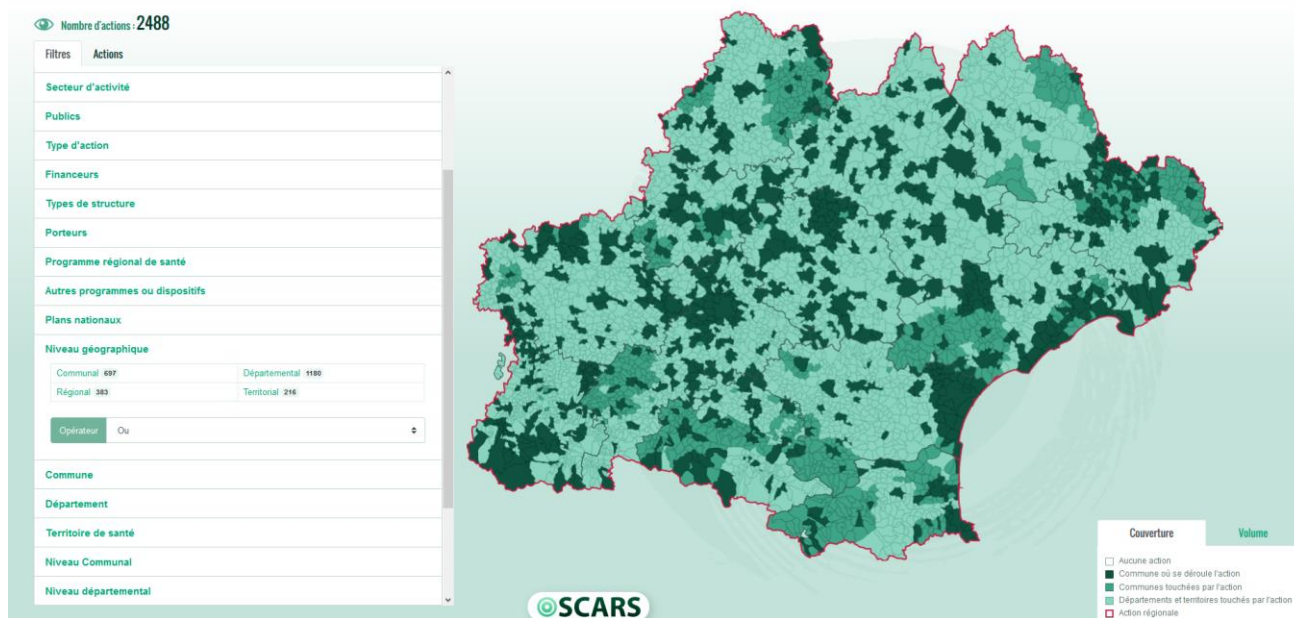

Sélection des actions

La sélection des actions s'est faite en trois étapes. D'abord, les **actions ont été sélectionnées** selon les critères précédemment définis et les différents exports, réalisés à partir de ces sélections, ont été fusionnés. Ensuite, **les doublons ont été supprimés**. Certaines actions répondant à plusieurs critères se sont retrouvées dans les différents exports. Pour finir, les **actions ne répondant pas au périmètre de l'analyse ont été exclues**, tels que les programmes d'Education Thérapeutique. Ces actions sont néanmoins mentionnées, à titre indicatif, dans ce rapport. D'autres actions n'ont pas été intégrées dans l'analyse, de fait, car elles ne répondaient pas de manière spécifique aux critères de sélection choisis. Il s'agit notamment des dispositifs de dépistage (type CIDDIST et CDAG) ou de vaccination qui ne sont pas spécifiquement dédiés à ce public.

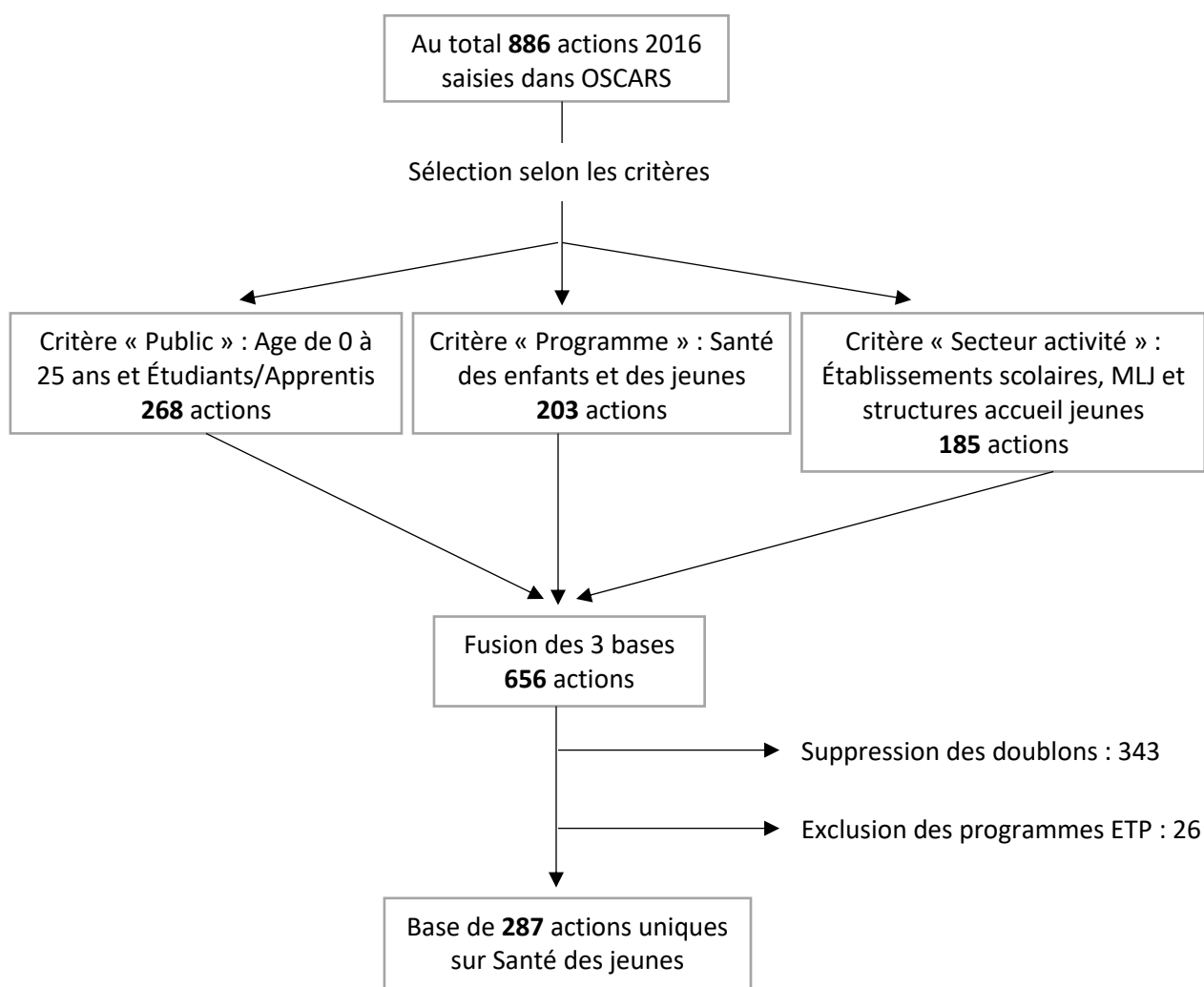

6. ANALYSE DES ACTIONS

À partir de la sélection réalisée, **287 actions** visant la santé des jeunes ont été mises en œuvre en 2016 en Occitanie, soit **31,8%** des actions totales financées en 2016 par l'ARS Occitanie. Le traitement de la base a été réalisé selon les axes suivants :

- Financement des actions
- Couverture géographique et niveaux de mise en œuvre
- Porteurs des actions
- Publics bénéficiaires
- Secteur d'activité
- Types d'action
- Thématiques

Selon l'axe traité, une analyse impliquant le croisement de plusieurs critères peut être réalisée afin d'apporter des éléments complémentaires et d'approfondir les résultats. Ces croisements

ne sont pas systématiques mais effectués de façon adaptée et selon la pertinence des résultats exploités. Il apparaît par exemple peu utile de croiser les porteurs avec le niveau géographique de mise en œuvre des actions, les communes ayant une portée communale, les MDA ayant une portée départementale, etc.

À noter que sur les 287 actions, pour 65 d'entre elles, soit 23 % des actions, les bilans n'ont pas été récupérés. En l'absence de bilan, certaines informations, notamment le nombre de bénéficiaires, d'établissements, de communes finalement concernés par l'intervention, peuvent constituer des données manquantes pour l'analyse.

Financement des actions

Toutes les actions ne sont pas saisies dans OSCARS. Le montant total du financement ARS pour des actions de prévention en direction des jeunes n'est donc pas directement disponible à partir de la base. Néanmoins, pour les actions saisies dans le dispositif, le montant des financements s'élève à 6 554 561 Euros.²⁰ Il est ici question de la part de l'ARS dans le financement des actions qui peuvent aussi trouver des co-financements.

Le **montant moyen du financement s'élève à 3 500 €**.²¹ Ainsi, pour plus de 6 actions sur 10, le financement ARS est inférieur à 8 000 €, il est compris pour la majorité d'entre elles entre 50 et 3 000 €.

²⁰ Montant englobant tous les types d'action hors programme ETP comme pour le reste de l'analyse.

²¹ A l'exception des missions locales, PAEJ, MDA et Réseaux Ados pour qui les financements sont plus importants

Répartition du financement selon le type de dispositif portant l'action

| Coût | PAEJ | Mission Locales | Mise à dispo personnels CH pour la MDA | Réseaux ados - MDA | Autres actions | Ensemble | Ensemble hors mise à dispo personnels |
|------------------------|--------|-----------------|--|--------------------|----------------|----------|---------------------------------------|
| N | 18 | 11 | 9 | 46 | 203 | 287 | 278 |
| Somme | 199000 | 170800 | 1276514 | 1292079 | 3616168 | 6554561 | 5278047 |
| Moyenne | 11056 | 15527 | 141835 | 28089 | 17814 | 22838 | 18986 |
| Médiane | 10000 | 16080 | 152256 | 17600 | 3500 | 7200 | 6500 |
| Min | 4000 | 10000 | 96000 | 1300 | 50 | 50 | 50 |
| Max | 30000 | 16080 | 186000 | 280000 | 621938 | 621938 | 621938 |
| Classe coût (%) | | | | | | | |
| [50 - 3000[| 0,0 | 0,0 | 0,0 | 2,2 | 42,4 | 30,3 | 31,3 |
| [3000-8000[| 27,8 | 0,0 | 0,0 | 8,7 | 23,7 | 19,9 | 20,5 |
| [8000-25 000[| 66,7 | 100,0 | 0,0 | 71,7 | 16,3 | 31,0 | 32,0 |
| [25 000-75 000[| 5,6 | 0,0 | 0,0 | 10,9 | 13,3 | 11,5 | 11,9 |
| ≥ 75 000 | 0,0 | 0,0 | 100,0 | 6,5 | 4,4 | 7,3 | 4,3 |

Répartition du financement selon les classes d'âge

(en excluant la mise à dispo personnels CH pour les MDA)

| Actions hors mise à dispo personnels | Enfants (0-9 ans) | Préadolescents (10-12 ans) | Adolescents (13-18 ans) | Jeunes 16-25 ans (insertion pro) | Étudiants, apprentis |
|--------------------------------------|-------------------|----------------------------|-------------------------|----------------------------------|----------------------|
| N | 110 | 132 | 129 | 72 | 22 |
| Somme | 1 017 714 | 1 975 340 | 2 563 669 | 1 546 533 | 582 683 |
| Médiane [Q1-Q3] | 2 000 [1000-4000] | 3 750 [1500-13857] | 10 000 [3200-23250] | 16 080 [5000-24750] | 21 625 [4650-30000] |
| Classe coût (%) | | | | | |
| [50 - 3000[| 58,2 | 38,6 | 21,7 | 9,7 | 13,6 |
| [3000-8000[| 24,6 | 22,0 | 22,5 | 19,4 | 27,3 |
| [8000-25 000[| 8,2 | 26,5 | 34,1 | 45,8 | 13,6 |
| [25 000-75 000[| 7,3 | 9,1 | 16,3 | 19,4 | 36,4 |
| ≥ 75 000 | 1,8 | 3,8 | 5,4 | 5,6 | 9,1 |

* Les action pouvant être multi variables, les totaux cumulés sont supérieurs à la taille de l'échantillon (n=287)

**Répartition du financement selon les 6 thématiques principales
(en excluant la mise à dispo personnels CH pour les MDA)**

| Ensemble des actions | Nutrition | Sexualité IST | Conduites addictives | Santé mentale | Violence | Précarité |
|------------------------|----------------------|------------------------|-------------------------|-------------------------|-------------------------|-----------------------|
| N | 148 | 61 | 77 | 81 | 67 | 11 |
| Somme | 956 965 | 1 325 446 | 2 055 992 | 1 961 169 | 1 378 694 | 206 600 |
| Médiane [Q1-Q3] | 2 000 [1000-4150] | 15 000 [8545-25260] | 20 000 [10000-25000] | 16 080 [12294-24500] | 12 294 [10000-24500] | 4 000 [2100-21000] |
| Classe coût (%) | | | | | | |
| [50 - 3000[| 56,1 | 1,6 | 1,3 | 1,2 | 1,5 | 27,3 |
| [3000-8000[| 25,7 | 21,3 | 11,7 | 8,6 | 14,9 | 36,4 |
| [8000-25 000[| 15,5 | 41,0 | 61,0 | 74,1 | 62,7 | 18,2 |
| [25 000-75 000[| 1,4 | 34,4 | 16,9 | 9,9 | 16,4 | 9,1 |
| ≥ 75 000 | 1,4 | 1,6 | 9,1 | 6,2 | 4,5 | 9,1 |

* Les action pouvant être multi variables, les totaux cumulés sont supérieurs à la taille de l'échantillon (n=287)

**Répartition du financement en milieu scolaire
(actions mises en œuvre en milieu scolaire ou ciblant les élèves)**

| Ensemble des actions | Maternelle/ primaire | Collège | Lycée | Milieu scolaire |
|------------------------|-------------------------|------------------------|------------------------|-----------------------|
| N | 71 | 57 | 43 | 118 |
| Somme | 1 281 226 | 1 230 313 | 1 048 616 | 2 269 575 |
| Médiane [Q1-Q3] | 3 000 [1400-8000] | 10 000 [3500-25000] | 12 500 [6750-33600] | 4 887 [2000-15000] |
| Classe coût (%) | | | | |
| [50 - 3000[| 49,3 | 22,8 | 9,3 | 35,6 |
| [3000-8000[| 25,4 | 14,0 | 16,3 | 21,2 |
| [8000-25 000[| 14,1 | 36,8 | 44,2 | 26,3 |
| [25 000-75 000[| 8,5 | 22,8 | 27,9 | 14,4 |
| ≥ 75 000 | 2,8 | 3,5 | 2,3 | 2,5 |

* Les action pouvant être multi variables, les totaux cumulés sont supérieurs à la taille de l'échantillon (n=118 actions en milieu scolaire)

Couverture géographique globale des actions

Cartographie des actions de prévention ciblant la santé des jeunes en Occitanie en 2016

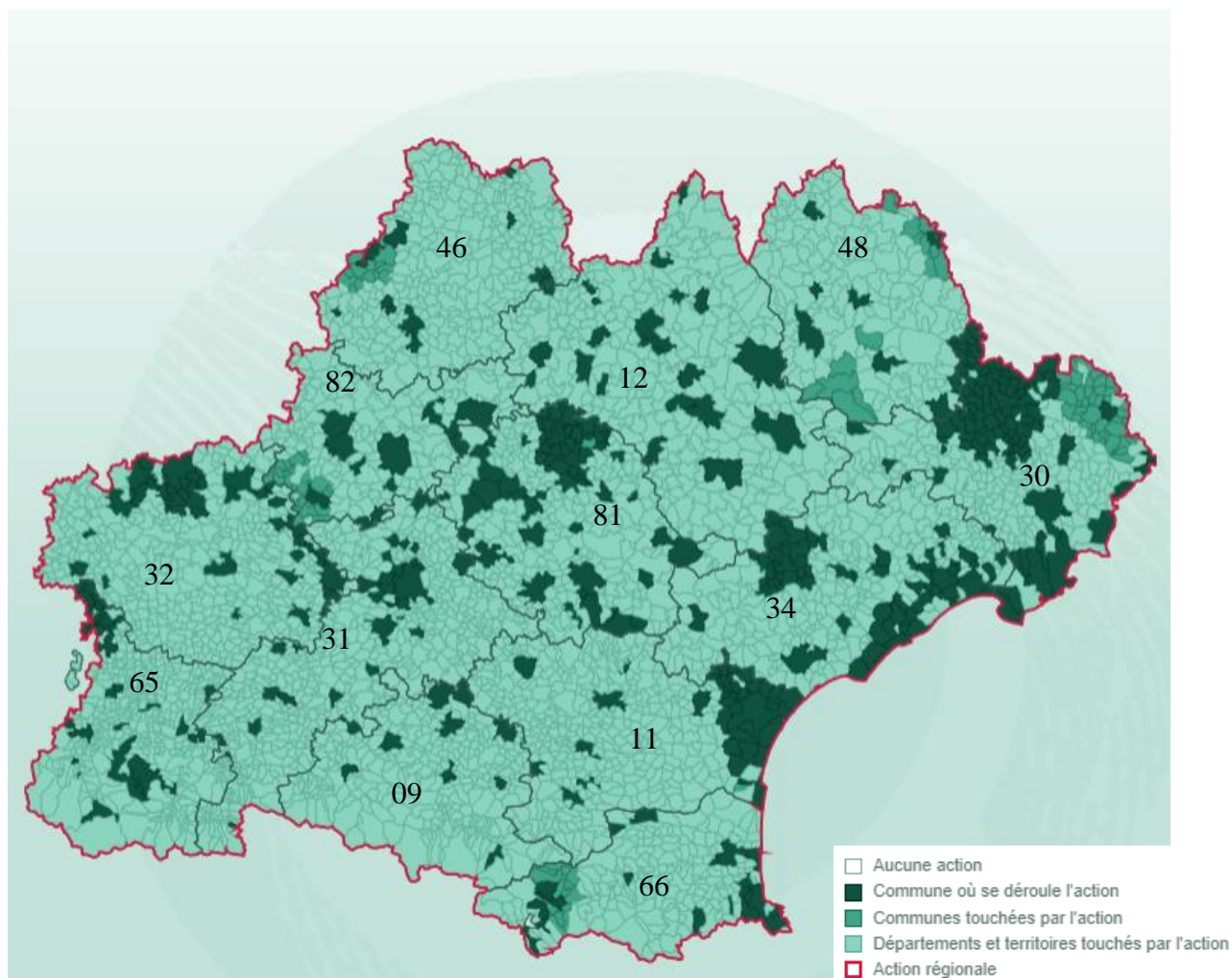

La répartition des actions **selon le niveau territorial** de mise en œuvre montre que :

- 6,6 % des actions (soit 19 actions) ont une **portée régionale**
- 48,2 % des actions (soit 138 actions) ont une **portée départementale**
- 45,1 % des actions (soit 129 actions) ont une **portée communale** (incluant les actions dites territoriales qui en fait sont des regroupements de communes)
- Le niveau territorial n'est pas précisé pour l'une des actions

A l'échelle régionale

19 actions ont une portée régionale. Mais ce chiffre est sans doute sous-estimé du fait de la fusion des deux ex-régions Midi-Pyrénées et Languedoc-Roussillon. En effet, une grande partie des actions en 2016 s'adressent encore exclusivement aux départements de l'ex-région Midi-Pyrénées ou de l'ex Languedoc-Roussillon. Ces dernières ont généralement été codées comme

ayant une portée départementale et non régionale bien qu'elles couvrent tout le territoire ouest ou est de la région.²²

Pour les actions repérées comme régionales, donc mises en œuvre à l'échelle de la grande région Occitanie, on retrouve en 2016 :

- Animation et coordination régionale avec soutien aux politiques publiques (régionales ou nationales) pour les réseaux adolescents en Occitanie (Réseau Arpège dans le Gard et Résado 82 dans le Tarn et Garonne).
- Programme de prévention et réduction des risques via des interventions réalisées par des « jeunes relais » ou lors d'évènements festifs déployé par l'association Avenir Santé.
- Programme de prévention du tabagisme en milieu scolaire par Capitole Stop Tabac (pour cette action, non évaluée, il est difficile de savoir si la région Occitanie a finalement été couverte).
- Renforcement des séances EVAS en milieux scolaire/périscolaire dans les zones non-couvertes d'Occitanie, communication auprès des libéraux et du grand public et développement de partenariat pour la prévention, le dépistage et la réduction des risques liés aux IST/Hépatites/VIH par l'association Contact.
- Développement d'actions de promotion de la santé en matière de prévention primaire et secondaire des cancers auprès des jeunes de la région (notamment programme de prévention par les pairs P2P, Serious Game Toxic city, parcours pédagogiques Epidaure...) porté par l'Institut Régional du Cancer de Montpellier.
- Développement transférabilité de l'action AXE SUD (programme destiné à la prévention des addictions et du risque routier auprès des élèves de lycée professionnel et des apprentis de CFA) à l'échelle de la grande Région (Midi-Pyrénées et Languedoc Roussillon) en s'appuyant sur le réseau régional des adhérents de la Fédération Addiction par l'association Clémence Isaure.

²² A partir de 2017 et suite à la fusion de régions, les éléments de codage régionaux ont évolué.

241 Actions départementales « Prévention santé des jeunes » en Occitanie 2016

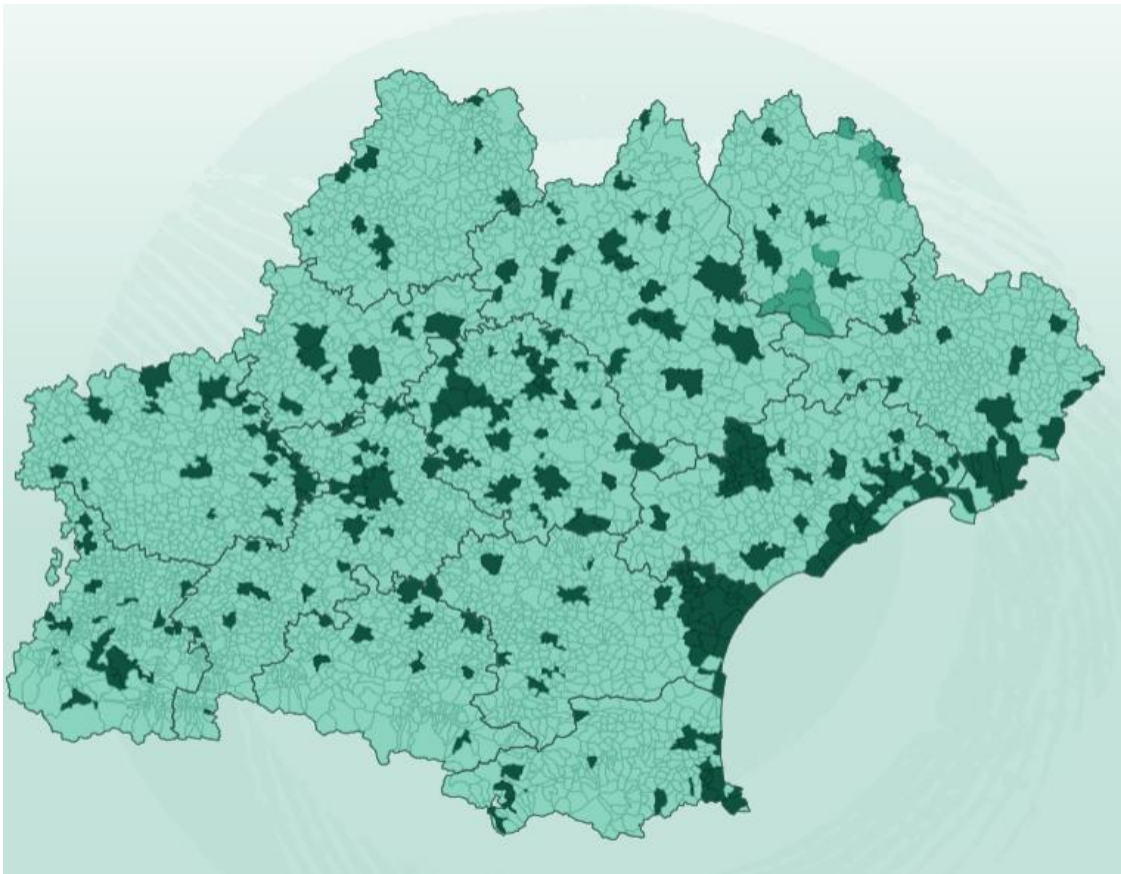

Attention : Cette représentation cartographique ne porte que sur les actions en direction du public jeunes (N=241 actions), les cartographies ne permettant pas de sélectionner plusieurs critères selon des conditions alternatives (ex : public jeune OU se déroulant dans les structures d'accueil jeunes).

La répartition des actions sur les départements tient compte de deux informations distinctes et complémentaires : la couverture théorique ou réelle de l'action et le lieu où l'intervention s'est déroulée. Une partie des actions a été mise en œuvre à l'échelle de plusieurs départements, avec pour objectif de couvrir les ex-régions Midi-Pyrénées ou Languedoc-Roussillon. Il en va de même pour les actions ayant une couverture régionale ou quasi-régionale (couverture de l'ensemble des départements de l'ex-région Midi-Pyrénées ou Languedoc Roussillon) sans qu'une intervention n'est forcément lieu au sein de chaque département (ex : coordination régionale des maisons des adolescents ou action de sensibilisation dans le milieu scolaire en ex Midi-Pyrénées avec seulement une partie des départements réellement touchés). Il semble donc intéressant de recenser, en plus des actions couvrant les départements, celles ayant eu lieu au sein du département (avec les « communes où se déroulent l'action ») quelle que soit leur portée (départementale, communale ou régionale).

Nombre d'actions par département

| Département | Nb de jeunes de 0-25 ans dans le département ¹ | Nb actions couvrant ou touchant le département ² | Nb actions se déroulant dans le département ³ |
|------------------------|---|---|--|
| 9-Ariège | 38 680 | 36 | 13 |
| 11-Aude | 97 106 | 24 | 16 |
| 12-Aveyron | 69 283 | 50 | 30 |
| 30-Gard | 211 018 | 33 | 30 |
| 31-Haute-Garonne | 420 887 | 72 | 63 |
| 32-Gers | 46 570 | 57 | 35 |
| 34-Hérault | 333 267 | 57 | 57 |
| 46-Lot | 40 665 | 38 | 17 |
| 48-Lozère | 19 679 | 17 | 14 |
| 65-Hautes-Pyrénées | 57 896 | 47 | 26 |
| 66-Pyrénées-Orientales | 126 802 | 27 | 18 |
| 81-Tarn | 103 844 | 65 | 52 |
| 82-Tarn-et-Garonne | 71 927 | 53 | 32 |

NB : 8 actions se déroulent dans les départements de l'ex Midi-Pyrénées sans précision concernant la ou les communes où elles se sont réellement mises en place

Les actions pouvant être multi variables, les totaux cumulés sont supérieurs à la taille de l'échantillon (n=287)

¹ Population des 0-24 ans dans les départements d'Occitanie en 2014 – Occitanie = 1 637 624

² Actions sensées couvrir le département (exemple : action régionale ou ex-Midi-Pyrénées sans que l'action se déroule réellement dans l'une des communes du département)

³ Action mise en œuvre dans une commune du département indépendamment de la couverture

Nombre d'actions par département selon le niveau/la portée géographique de ces dernières

| Département | Nb actions couvrant ou touchant le département ² | Dont action avec une portée | | |
|-------------|---|-----------------------------|----------------|-----------|
| | | Communale | Départementale | Régionale |
| 9-Ariège | 36 | 2 | 31 | 3 |
| 11-Aude | 24 | 5 | 15 | 4 |
| 12-Aveyron | 50 | 13 | 33 | 4 |
| 30-Gard | 33 | 3 | 22 | 8 |

| Département | Nb actions couvrant ou touchant le département ² | Dont action avec une portée | | |
|------------------------|---|-----------------------------|----------------|-----------|
| | | Communale | Départementale | Régionale |
| 31-Haute-Garonne | 72 | 26 | 36 | 10 |
| 32-Gers | 57 | 14 | 39 | 4 |
| 34-Hérault | 57 | 19 | 31 | 6 |
| 46-Lot | 38 | 6 | 29 | 3 |
| 48-Lozère | 17 | 2 | 14 | 1 |
| 65-Hautes-Pyrénées | 47 | 8 | 36 | 3 |
| 66-Pyrénées-Orientales | 27 | 6 | 15 | 5 |
| 81-Tarn | 65 | 23 | 36 | 6 |
| 82-Tarn-et-Garonne | 53 | 2 | 43 | 8 |

NB : 8 actions se déroulent dans les départements de l'ex Midi-Pyrénées sans précision concernant la ou les communes où elles se sont réellement mises en place.

Les actions pouvant être multi variables, les totaux cumulés sont supérieurs à la taille de l'échantillon (n=287)

A l'échelle communale

64 Actions communales et intercommunales – Occitanie 2016

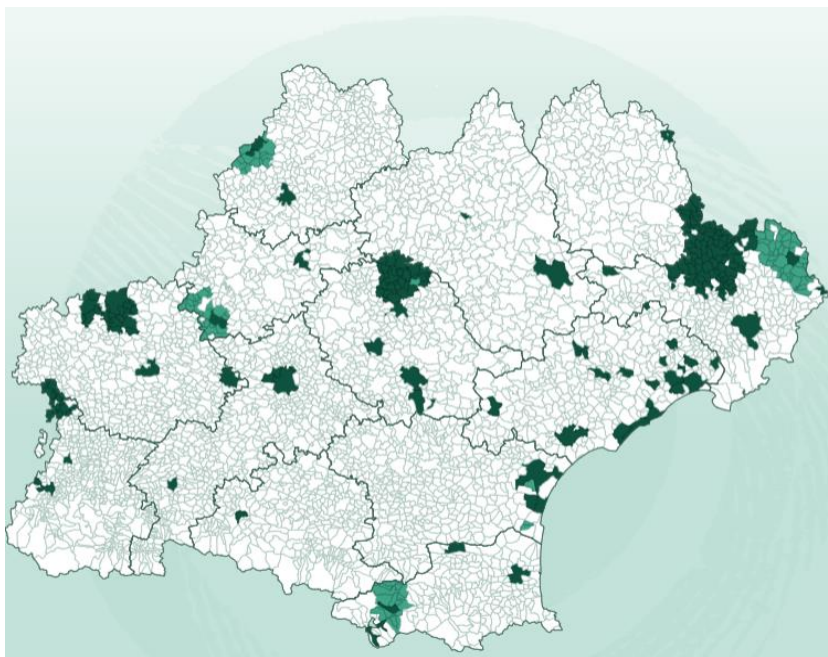

Attention : cette représentation cartographique ne porte que sur les actions en direction du public jeunes (N=241 actions), les cartographies ne permettant pas de sélectionner plusieurs

critères selon des conditions alternatives (ex : public jeune ou se déroulant dans les structures d'accueil jeunes).

Certaines actions sont mises en œuvre dans le cadre d'un Contrat Urbain de Cohésion Sociale (CUCS) ou d'un Contrat Local de Santé (CLS). Cet élément n'est pas toujours clairement spécifié, le nombre d'actions en lien avec ces dispositifs pouvant être sous-estimé. Pour les actions menées auprès des jeunes en 2016 en Occitanie, on relève :

- 42 actions mises en œuvre dans le cadre d'un CLS, soit 14,6 % des actions
- 22 actions mises en œuvre dans le cadre d'un CUCS, soit 8 % des actions

La cartographie montre la localisation de ces actions CLS et/ou CUCS : 23 CLS sont concernés et 15 communes pour les actions mises en œuvre dans le cadre d'un CUCS. Certaines communes bénéficient à la fois d'actions dans le cadre d'un CLS et d'un CUCS.

Actions mises en œuvre dans le cadre d'un CLS – Occitanie 2016

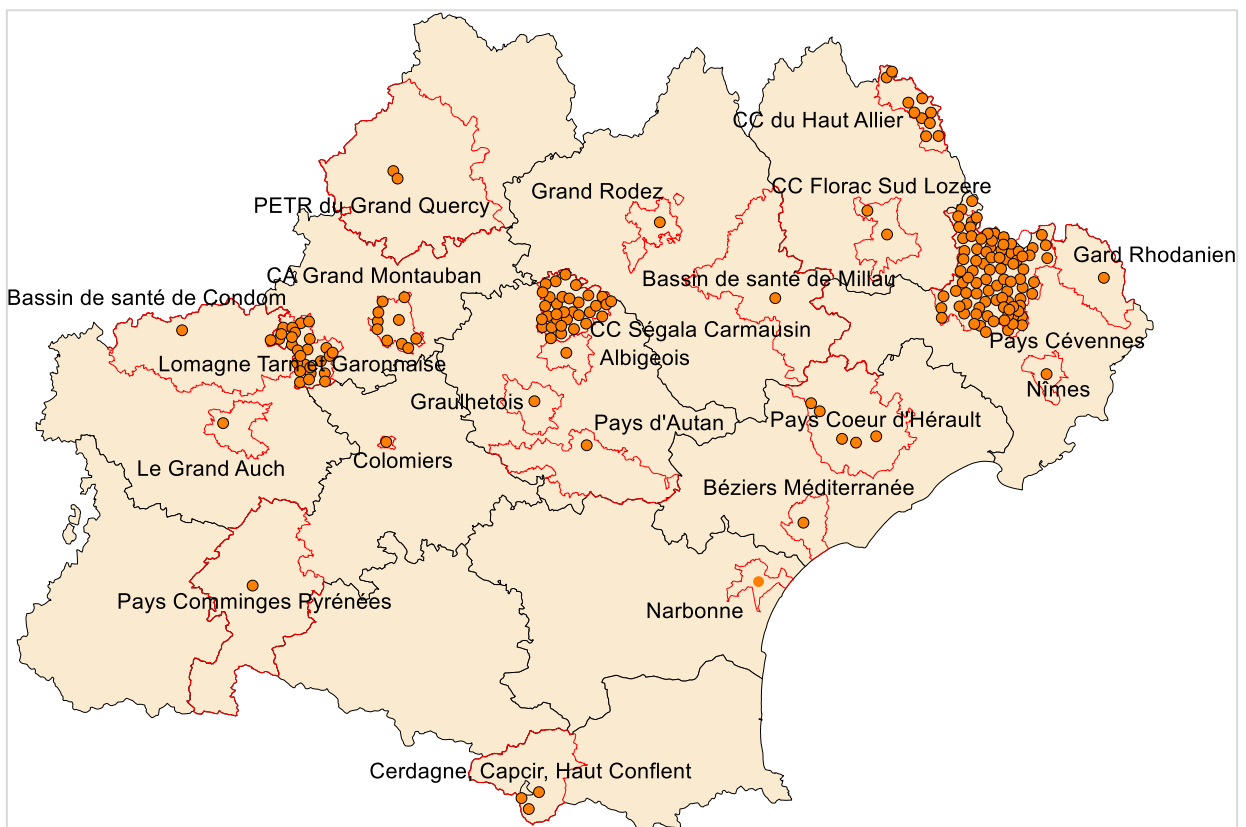

Actions mises en œuvre dans le cadre d'un CUCS – Occitanie 2016



Porteurs des actions

| Type porteurs | Nb actions N=287 | % par action | |
|------------------------------------|---------------------|--------------|---------------------------|
| Association (hors MDA, MLJ...) | 81 | 28,2% | |
| Maison des Ados – Réseaux des ados | 43 | 15,0% | 25,1 % Dispositifs jeunes |
| Mission locale jeune - PAEJ | 29 | 10,1% | |
| Commune | 62 | 21,6% | 39,4 % Collectivités |
| Intercommunalités (CC et CA) | 47 | 16,4% | |
| Conseil Départemental | 4 | 1,4% | |
| Etablissement de santé | 16 | 5,6% | |
| Médecine préventive universitaire | 1 | 0,3% | |
| Mutuelles | 2 | 0,7% | |
| Assurance maladie | 2 | 0,7% | |

Au total, près de 40 % des actions sont portées par les collectivités, principalement les communes et les intercommunalités (Communautés de communes, communautés d'agglomération...). Bien que les collectivités soient identifiées comme porteurs de projets, les interventions sont fréquemment mises en œuvre par des associations financées par le biais des collectivités et/ou mobilisées dans le cadre d'un partenariat avec les collectivités.

Liste des communes ayant porté des projets en 2016 – Santé des jeunes

| | |
|--------------------------|---|
| 09-Ariège | Ville de Saint-Girons |
| 11- Aude | Ville de Narbonne ; Ville de Port La Nouvelle |
| 12-Aveyron | Ville de Millau ; Ville de Rodez |
| 30-Gard | Communauté d'Agglomération Gard Rhodanien ; Ville de Nîmes |
| 31-Haute Garonne | Communauté de Commune du Saint Gaudinois ; Ville de Blagnac ; Ville de Colomiers ; Ville de Labruguière ; Ville de Toulouse ; Ville de l'Union |
| 32 - Gers | Communauté de communes Bastides de Lomagne ; Communauté de Commune de Gascogne Toulousaine ; Communauté de communes de la Ténarèze ; Ville d'Auch |
| 34 - Hérault | Communauté de Commune du Saint Ponais ; Ville de Béziers ; Ville de Marseillan ; Ville de Montpellier ; Ville de Sète |
| 46 - Lot | Communauté de commune de Cazals-Salviac ; Communauté d'Agglomération du Grand Cahors |
| 48 - Lozère | Communauté de commune de Haut Allier |
| 65 – Hautes-Pyrénées | Communauté de Communes du Val d'Adour et du Madiranais ; Ville de Lourdes |
| 66 – Pyrénées Orientales | Communauté de Commune Agly Fenouillèdes ; Communauté de Communes Haut Confluent ; Communauté de commune Pyrénées Cerdagne ; Ville de Perpignan |
| 81 - Tarn | Communauté de Communes du Carmausin Ségala ; Ville d'Aussillon ; Ville de Castres ; Ville de Graulhet |
| 82 – Tarn et Garonne | Communauté de Commune Lomagne Tarn et Garonnaise |

En dehors des dispositifs spécifiques dédiés à « la population jeune » (exemple : maison des adolescents, réseaux adolescents, PAEJ) qui peuvent avoir un statut associatif, près de 3 actions sur 10 sont portées par des associations en 2016.

Liste des associations ayant porté des projets en 2016 – Santé des jeunes

| | |
|---|--|
| Nutrition – Activité physique | Comité Régional Olympique et Sportif du Languedoc-Roussillon ; Comité Des Diététiciens Nutritionnistes Des Pyrénées Orientales ; Association Prévention Spécialisée 34 ; Union Régionale pour l'Habitat des Jeunes Midi-Pyrénées ; Passerelles Info ; Comité D'Education pour la Santé Hérault – Lozère ; Profession sport 66 ; Terre en Partage ; Au fil de soi ; Union Régionale de la Ligue de l'Enseignement Midi-Pyrénées |
| Vie affective et sexuelle | Fédération Régionale du Planning Familial (Languedoc Roussillon et Midi-Pyrénées) ; Contact ; L'Union Régionale des Centres d'Information Des Femmes et des Familles (Languedoc-Roussillon et Midi-Pyrénées) ; APARSA ; Vivre ; Association Française des Centres de Consultation Conjugale de Haute-Garonne ; Relais VIH ; Association Départementale des Pupilles de l'Enseignement Public du Gers |
| Addiction | Association Nationale de Prévention en Alcoologie et Addictologie (Comité régional Languedoc-Roussillon et Midi-Pyrénées) ; Tarn Espoir ; Déclic ; Réseau Addictologie de Lozère ; Avenir Santé ; Act Up Sud-Ouest ; Réseau 34 Addictologie ; Capitole Stop Tabac |
| Souffrance psychologique, psychosociale | EPISODE ; Le Refuge ; Squiggle pour l'enfant l'adolescent et la famille ; CESAM Migration Santé ; JERKOV ; Via Voltaire |
| Éducation populaire | Association Départementale des Pupilles de l'Enseignement Public du Gers |
| Santé des jeunes (transversale) | Village 12 ; Association Holisme Communication |
| Pathologie chronique | Association Française des Femmes Diabétiques ; Réseau de Prévention et de Prise en Charge de l'Obésité Pédiatrique |
| Dépistage des troubles | Lions Club ; Naître et Grandir en Languedoc Roussillon |
| Autres risques | Avant-Mardi (=risques auditifs) |

Un quart des actions sont portées par des dispositifs jeunes type Maison des Adolescents (MDA), Réseaux des adolescents, Mission Locale Jeune (MLJ) et des Points Accueil Écoute Jeune (PAEJ). S'il est parfois complexe d'identifier pour ces dispositifs les spécificités des actions mises en œuvre au regard de leurs missions respectives, la représentation cartographique des actions menées peut permettre d'illustrer le niveau de maillage régional de ces dispositifs.

Pour les dispositifs MDA et réseaux des adolescents, une partie des actions saisies correspond au fonctionnement de ces dispositifs. Il s'agit notamment des actions de mise à disposition des personnels hospitaliers pour les MDA (permanences accueil/écoute, suivi, orientation des demandes) et des actions structurant le travail des réseaux ados autour de la prise en charge des situations complexes d'adolescents et de l'animation sur le territoire (participation aux décisions politiques, développement des partenariats, coordination du parcours des jeunes...). Néanmoins, ces dispositifs ont également mis en place de manière spécifique des actions collectives en direction des jeunes :

- Diffusion du « Cube Santé »
- Prévention des risques liés à la prise de produits toxiques à l'adolescence
- Prévention des risques liés à l'usage des technologies numériques à l'adolescence
- Démarche de prévention globale des prises de risques et des conduites à risque auprès des jeunes entre 12 et 25 ans, des familles et des professionnels concernés
- Prévention des risques sexuels chez les jeunes
- L'adolescent et le sport

Liste des MDA et des Réseaux adolescence porteurs de projets en 2016 – Santé des jeunes

| | |
|----------------------|--|
| 30-Gard | Maison Des Adolescents du Gard - Réseau Arpège (ex-RésaGard) |
| 31-Haute Garonne | Réseau Adolescence Partenariat Haute Garonne |
| 34 - Hérault | Réseau de prise en charge des adolescents en grande difficulté du Biterrois - Réseau Résado ; Réseau PHILADO |
| 65 - Hautes-Pyrénées | Maison des Adolescents - Centre Hospitalier de Lannemezan |
| 81 - Tarn | Réseau Ados 81 |
| 82 – Tarn et Garonne | La Raison des Ados - Résado 82 et Maison Départementale des Ados 82 |

Pour les missions locales, nous comptabilisons les dispositifs PAEJ et des actions collectives comme l'action Promotion de la santé des jeunes en insertion : l'alimentation équilibrée et de l'activité physique et la prise en compte de la souffrance psycho-sociale des jeunes en situation de précarité coordonnée par l'Association Régionale des Missions Locales et déployée dans chaque département de l'ex-région Midi-Pyrénées (10 missions locales concernées dont 2 dans le 31 et 2 dans le 81).

Localisation des missions locales d'Occitanie (source : armloccitanie.org)

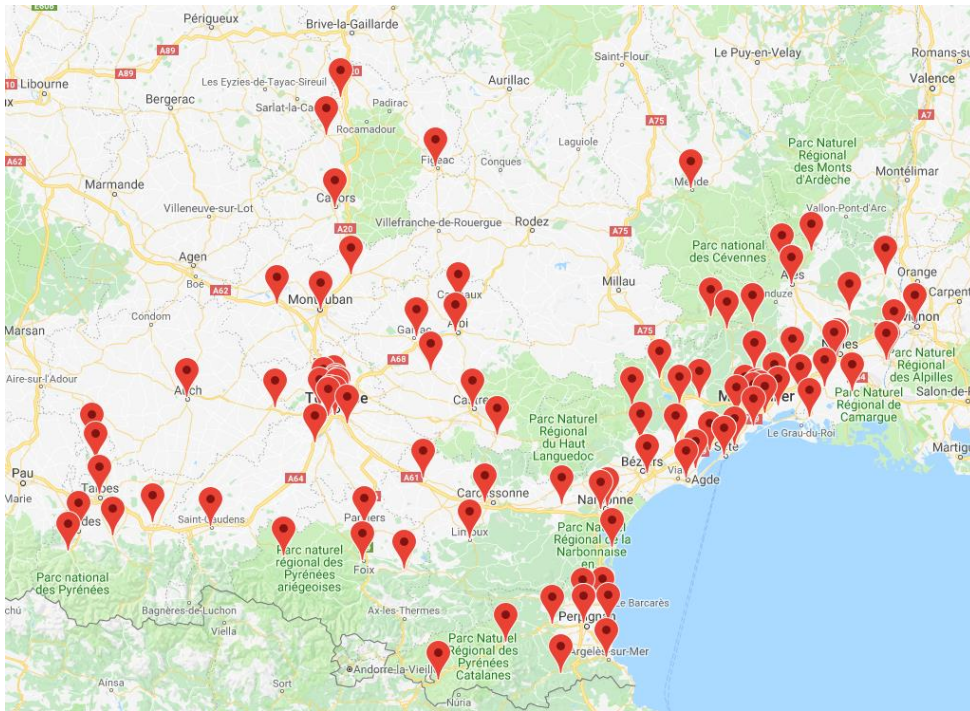

19 Actions « PAEJ » portées par les missions locales des départements de l'ex-LR

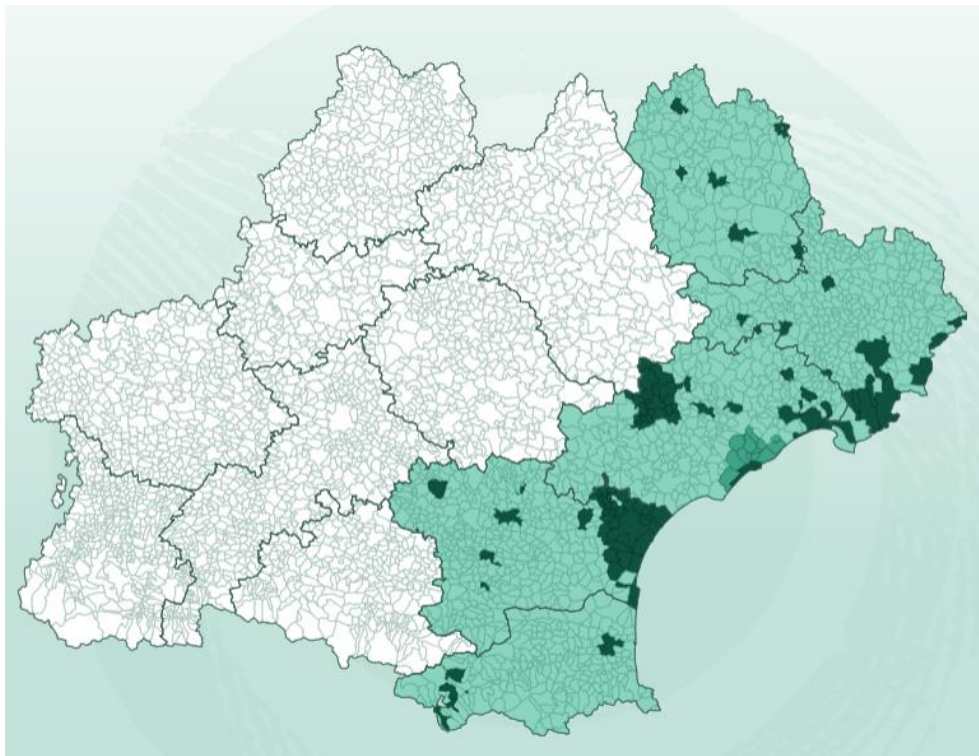

Promotion de la santé des jeunes en insertion : l'alimentation équilibrée et de l'activité physique et la prise en compte de la souffrance psycho-sociale des jeunes en situation de précarité – 11 Programmes mis en œuvre par les missions locales des départements de l'ex-Midi-Pyrénées

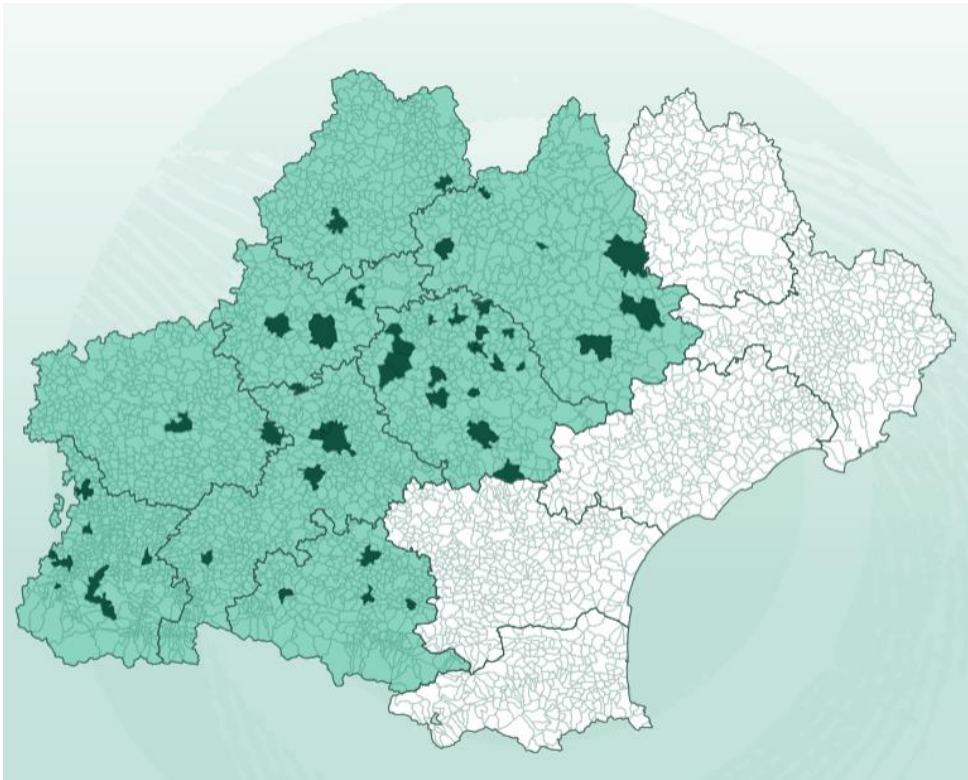

Pour les établissements de santé, en dehors du dépistage de la surdité néonatale et d'une action sur l'amélioration de l'accès à l'IVG et à la contraception, les actions correspondent à une **mise à disposition de compétences et personnels médicaux/paramédicaux** auprès de la MDA du département correspondant. Elles ne correspondent pas réellement à des actions de prévention mais représentent le financement alloué au fonctionnement des dispositifs jeunes type MDA.

Publics bénéficiaires

Si la majorité des actions ciblent directement **les jeunes** (plus de 8 actions sur 10), on constate que 4 actions sur 10 impliquent **professionnels** (généralement professionnels de l'éducation) et un tiers d'entre elles les **parents**. Comme évoqué précédemment, les travaux scientifiques menés dans le champ de l'éducation pour la santé préconisent l'implication des parents, et plus largement de la communauté pour certaines thématiques, pour renforcer l'efficacité des interventions menées auprès des jeunes. Il semble donc intéressant de favoriser le développement de ce type d'action en prenant en compte les modalités les plus adaptées pour les mobiliser et répondre à leurs attentes et besoins. Parmi les actions pouvant bénéficier aux parents, on retrouve également les dispositifs d'accueil et d'écoute des jeunes, ouverts aux parents et qui proposent également un accompagnement des familles.

Pour les actions s'adressant aux jeunes (plus de 8 actions sur 10), la répartition selon l'âge montre que :

- 38,3 % d'entre elles (soit 110 actions) s'adressent aux enfants de moins de 10 ans
- 62,4 % (soit 179 actions) aux adolescents de 10 à 18 ans
- 26,5 % (soit 76 actions) aux jeunes de 16-25 ans en insertion professionnelle
- 7,7 % (soit 22 actions) aux étudiants et apprentis

| | Nb actions | % actions | |
|---|--|-----------|------|
| Jeunes 83% des actions | Nourrissons (0-2 ans) | 24 | 8.4 |
| | Enfants (2-5 ans) | 66 | 23.0 |
| | Enfants (6-9 ans) | 96 | 33.4 |
| | Préadolescents (10-12 ans) | 141 | 49.1 |
| | Adolescents (13-18 ans) | 138 | 48.1 |
| | Jeunes 16-25 ans (insertion professionnelle) | 76 | 26.5 |
| | Etudiants, apprentis | 22 | 7.7 |
| Professionnels 40% des actions | Professionnels de santé | 42 | 14.6 |
| | Professionnels du social | 35 | 12.2 |
| | Professionnels de l'éducation | 114 | 39.7 |
| | Autre profession | 46 | 16.0 |
| Parents | 95 | 33.1 | |
| Personnes en difficulté socio-économique | 44 | 15.4 | |

* Les action pouvant être multi variables, les totaux cumulés sont supérieurs à la taille de l'échantillon (n=287)

Les actions peuvent également s'adresser à plusieurs types de bénéficiaires en même temps, ce qui est avancé dans la littérature comme un critère pouvant favoriser la réussite des actions.

Pour les actions ne ciblant qu'une seule catégorie de public (près de la moitié des actions) :

- 41 % des actions ne s'adressent qu'aux jeunes
- 11 % qu'aux professionnels, généralement dans une approche pluridisciplinaire puisque sur les 33 actions, 26 actions concernent à la fois professionnels de santé, du social et de l'éducation
- aucune action ne cible exclusivement les parents

L'autre moitié des actions est multimodale, ciblant dans la plupart des cas le trio jeunes- parents-professionnels.

| Catégories de publics ciblés par une même action | Nb actions | % actions |
|---|------------|-----------|
| <i>Une seule catégorie ciblée</i> | | |
| Exclusivement aux jeunes (0-25 ans) | 118 | 41.1 |
| Exclusivement aux professionnels | 33 | 11.5 |
| Exclusivement aux parents | 0 | 0 |
| <i>Plusieurs catégories ciblées</i> | | |
| Jeunes et professionnels et parents | 64 | 22.3 |
| Jeunes et professionnels | 33 | 11.5 |
| Jeunes et parents | 26 | 9.1 |
| Professionnels et parents | 5 | 1.7 |
| <i>Pas de catégorie spécifique ciblée</i> : « Tout public » et/ou « Habitants » (dont jeunes, parents, seniors...) | 8 | 2.8 |
| Total | 287 | 100 |

Cartographie des 108 actions auprès des enfants de 0 à 9 ans en Occitanie en 2016

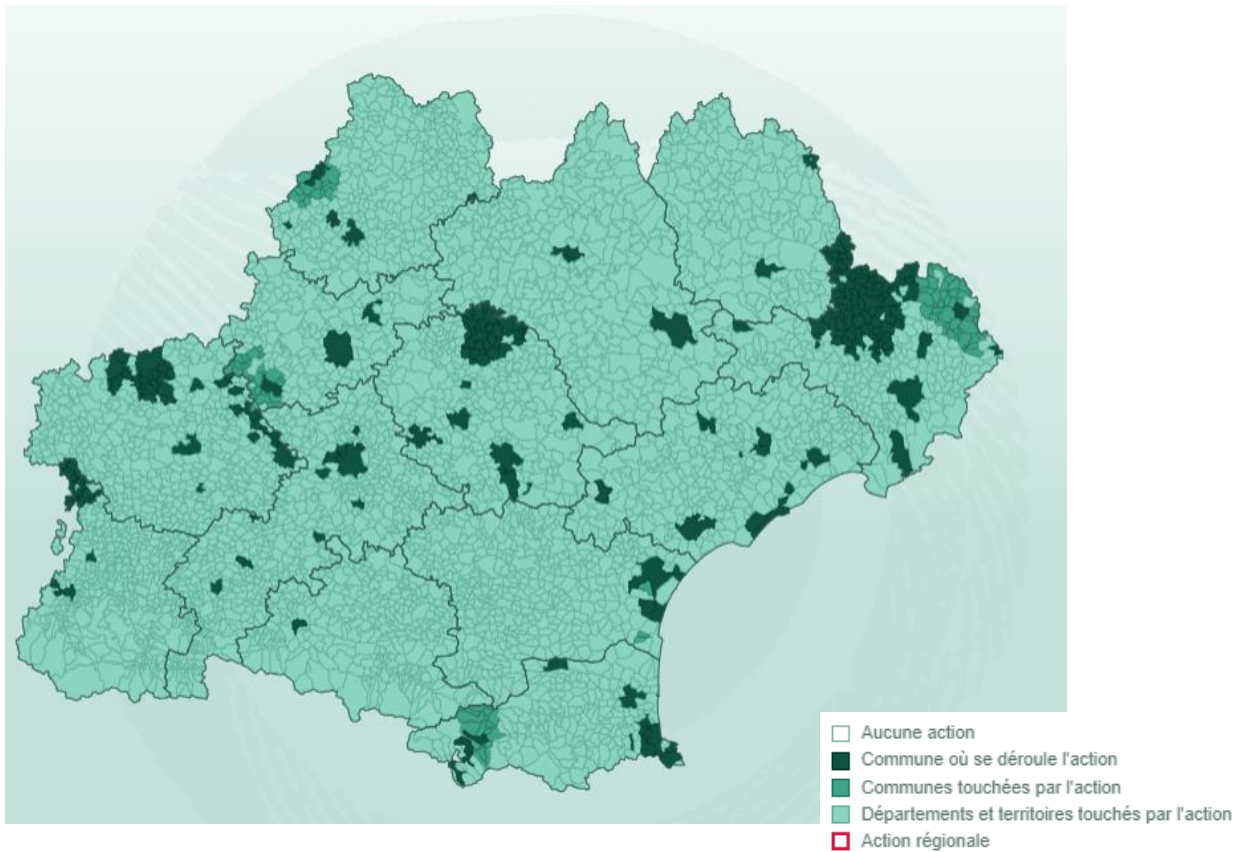

Cartographie des 204 actions auprès des adolescents de 10 à 18 ans en Occitanie en 2016

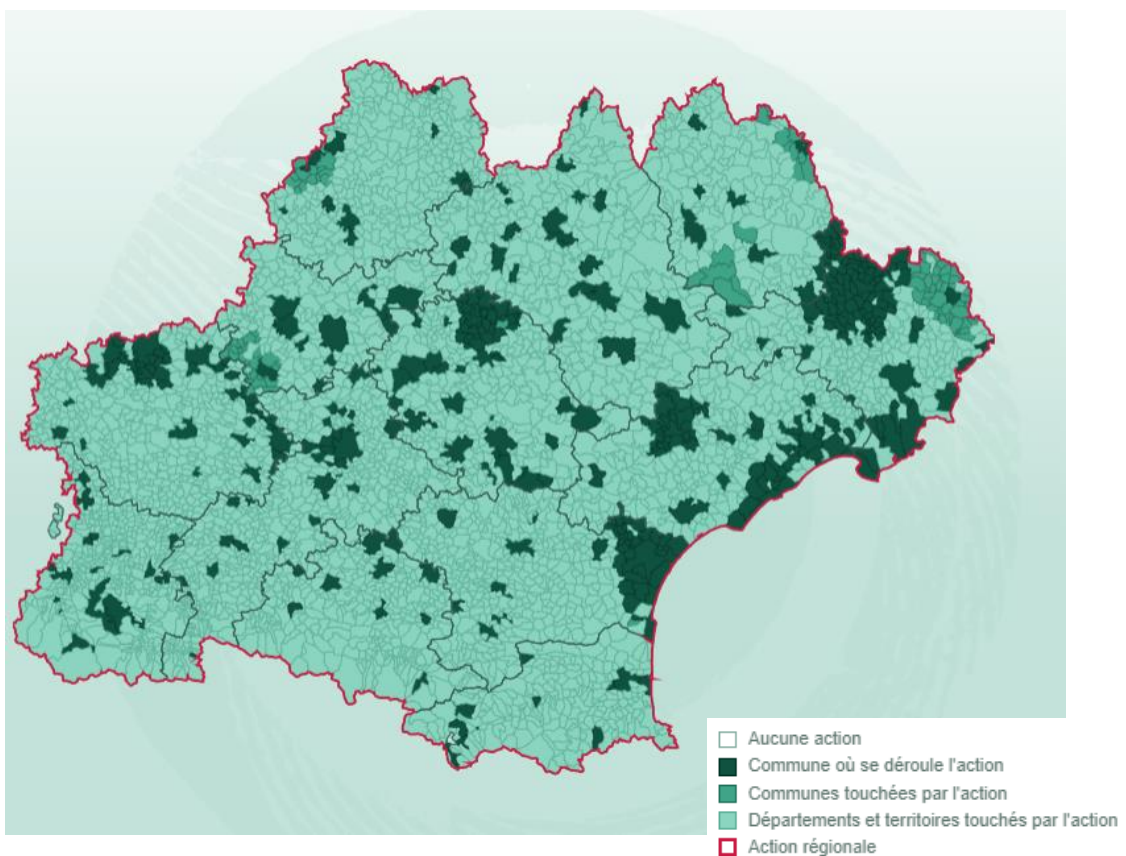

Cartographie des 58 actions auprès des jeunes en insertion professionnelle (16-25 ans) en Occitanie en 2016

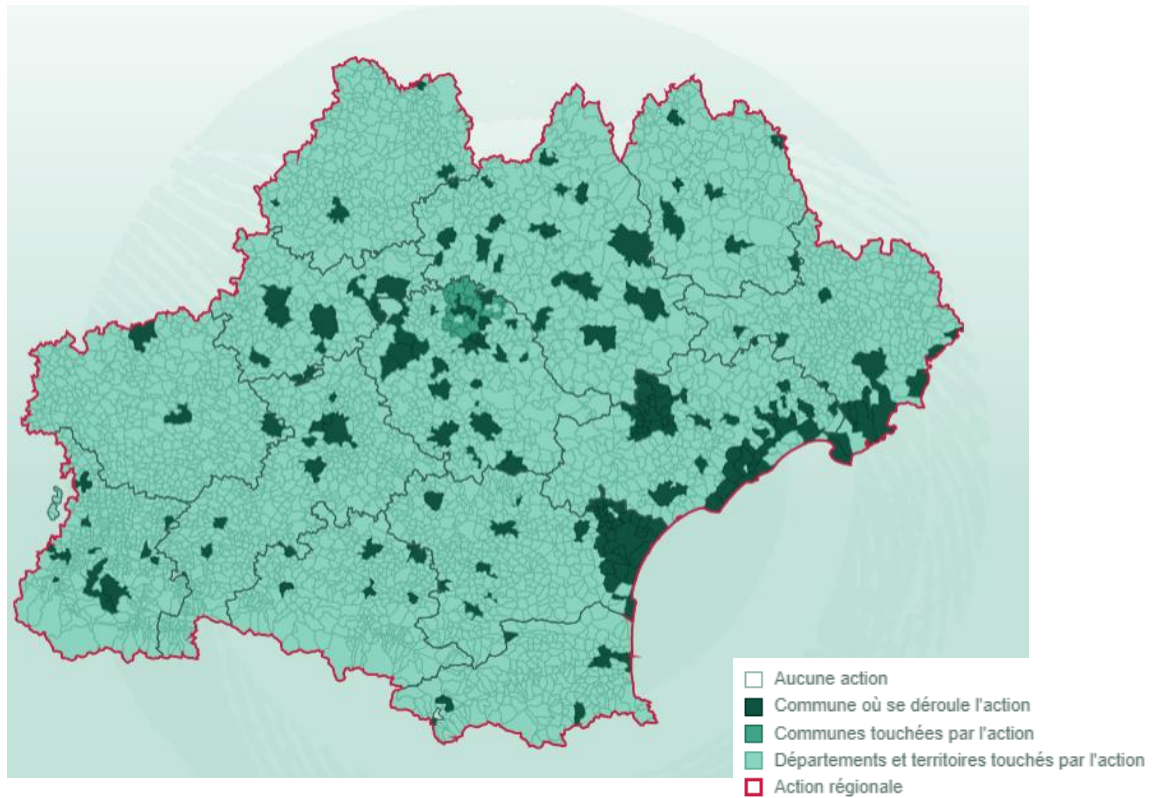

Cartographie des 17 actions auprès étudiants et des apprentis en Occitanie en 2016

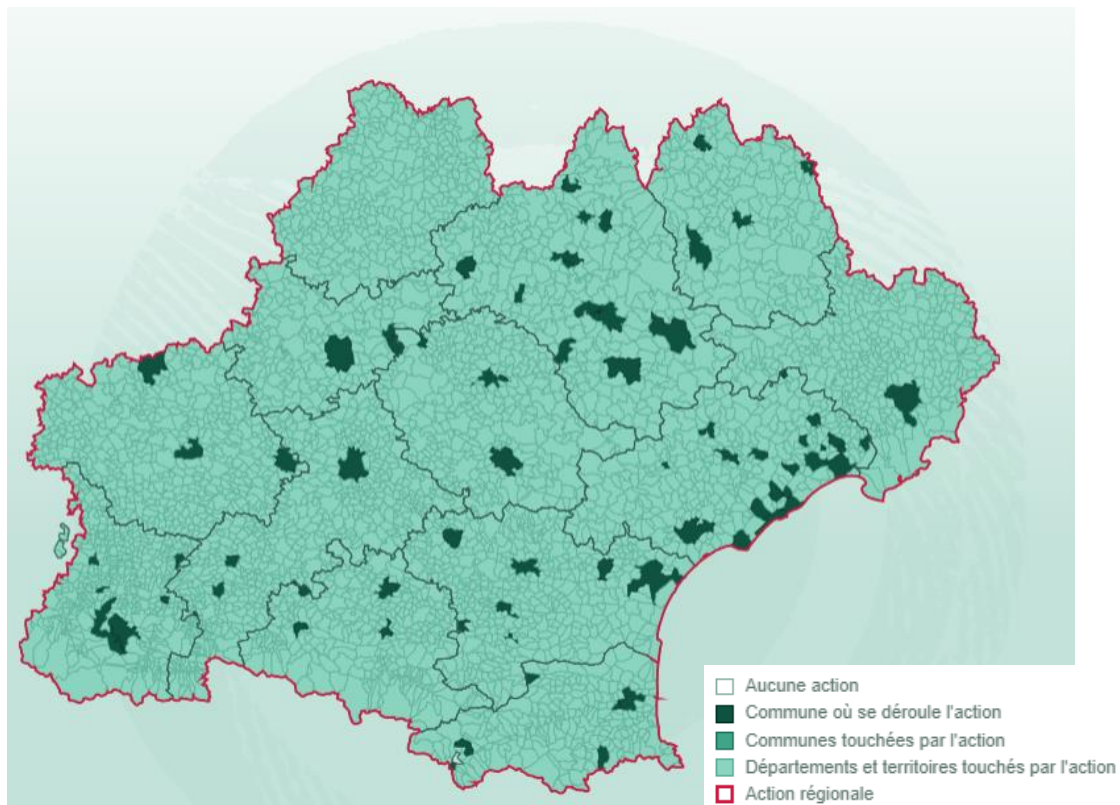

Secteurs d'activité

Près de **42 %** des actions sont mises en œuvre en milieu scolaire et tout autant dans des structures/dispositifs spécifiques dédiés à l'accueil des enfants et/ou des jeunes.

La prévention dite « universelle » profite à l'ensemble d'une population sans critère de sélection ou ciblage des individus selon des facteurs de risque. Généralement, il s'agit d'actions menées en milieu scolaire dans une optique d'éducation globale à la santé. A l'inverse, la prévention sélective ou ciblée identifie des sous-groupes de population, ici des enfants ou des jeunes pouvant présenter des facteurs de risque spécifiques. Par exemple, l'action « Accompagnement santé en milieu scolaire » déployée par l'association CESAM, a pour objectif d'améliorer le recours et l'accès aux soins pour les enfants et leur famille en situation de précarité.

Il est entendu que toutes les actions en milieu scolaire ne sont pas exclusivement « universelles » et qu'à l'inverse, les dispositifs spécifiques tels que les MDA peuvent également proposer des actions destinées à l'ensemble des jeunes comme l'exposition photographique sur la prévention des violences sexuelles à Condom, par exemple.

En 2016, peu d'actions menées en milieu festif (6 actions) ou au sein des établissements et services médico-sociaux pour enfants handicapés (11 actions) ou ayant des difficultés socio-économiques spécifiques (MECS, Foyers éducatifs...) de la région Occitanie sont recensées.

D'autres secteurs non spécifiques aux enfants et jeunes (ex : local d'association) et/ou présentant moins de 10 actions pour la période étudiée ont été exclus des données présentées.

Répartition des actions selon le secteur d'activité (en %)

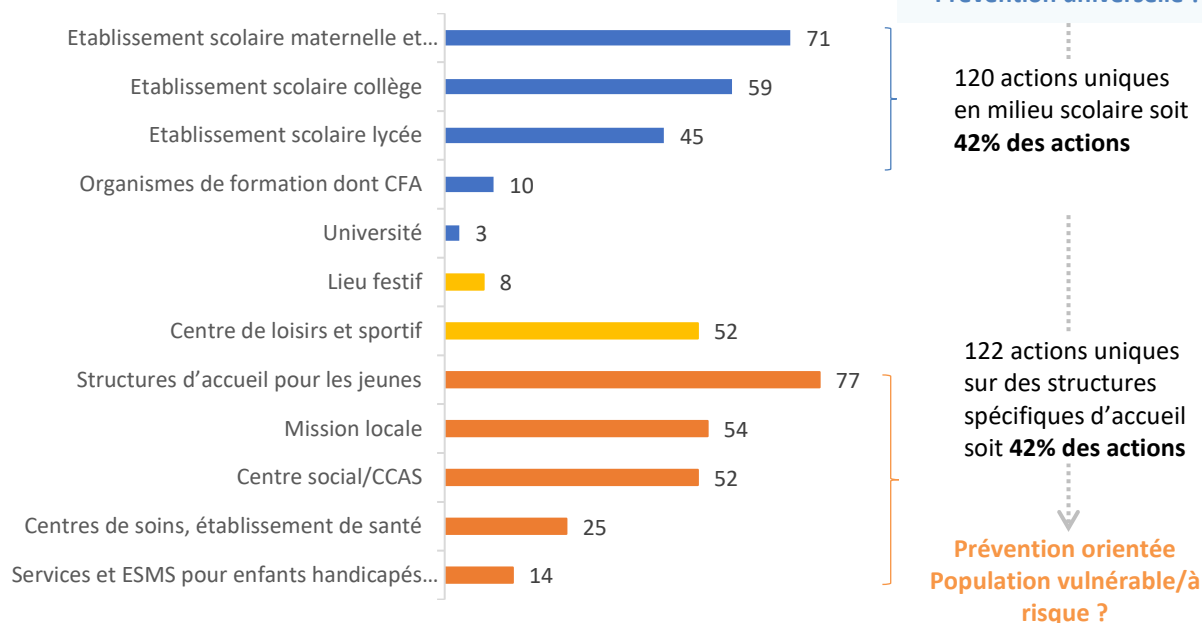

* Les actions pouvant être multi variables, les totaux cumulés sont supérieurs à la taille de l'échantillon (n=287).

Seules 4 actions recensées pour les CCAS, elles ont donc été regroupées avec « centre social ». Pour les centres de soins, 9 actions correspondent à des mises à disposition de personnel des CH aux MDA.

Cartographie des 120 actions en milieu scolaire en Occitanie en 2016

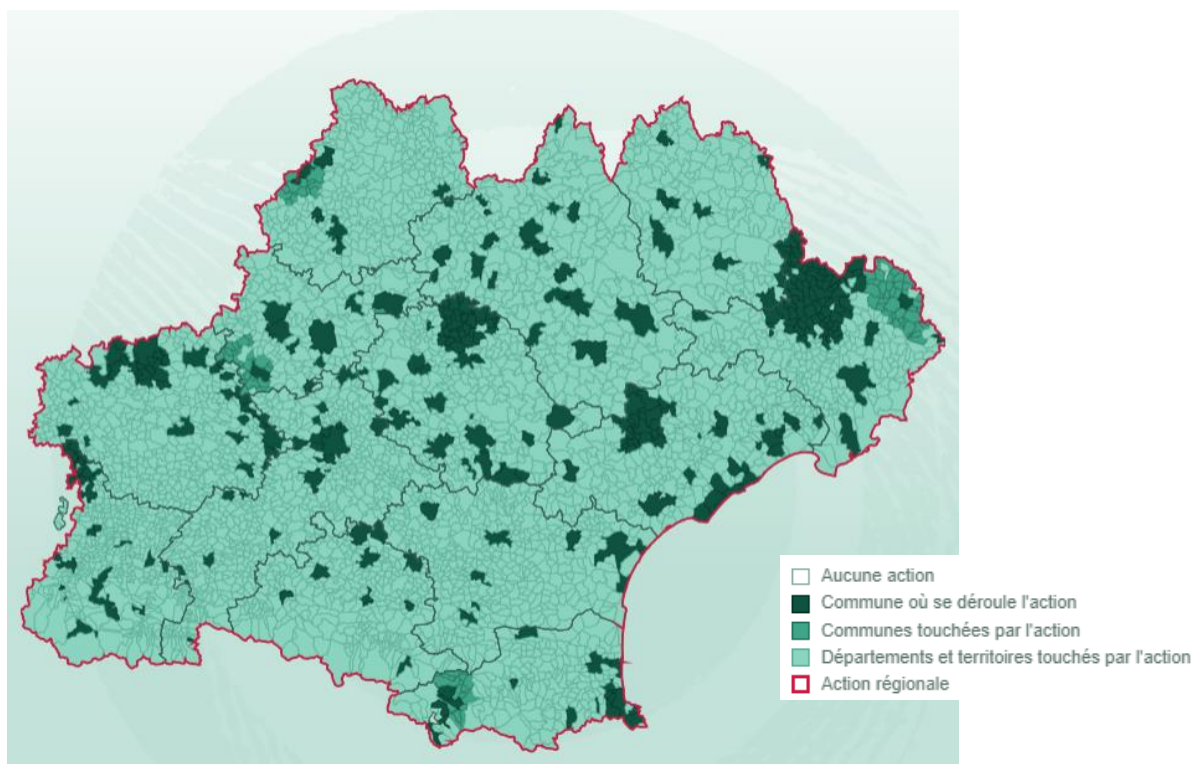

Type d'actions

Les différents types d'actions ont été regroupés selon leurs caractéristiques pour proposer des groupes homogènes d'intervention : d'une approche collective vers une approche plus individuelle et selon le profil des publics susceptibles d'être visés par ces interventions. Une grande partie des actions (85 %) porte sur **de l'information collective** (information ponctuelle, événements/manifestations sur la journée ou demi-journée type conférences ou discussions -débats, expositions dans un lieu...- ou de **l'éducation pour la santé** (activités pratiques et ludiques couplés à des séances de sensibilisation collectives, ateliers périodiques proposés sur une période plus ou moins longue, développement des compétences psychosociales...). Ces actions s'adressent essentiellement aux jeunes, notamment pour l'éducation pour la santé, même si les **actions d'information et sensibilisation** tendent également à toucher les adultes se trouvant au contact des jeunes (professionnels de l'éducation, parents).

Un **accompagnement et/ou suivi individuel** est proposé pour près de 30 % des actions. Ils correspondent généralement à de « l'accueil/écoute/orientation », du suivi de consultations de prévention et de prise en charge psychosociale.

Pour les professionnels, 41 % des actions portent sur de **l'animation** (à l'échelle locale ou départementale) autour d'une thématique en particulier ou de manière transversale en lien avec les problématiques adolescentes ou des jeunes ayant des difficultés spécifiques comme les actions des réseaux adolescents pour la prise en charge de situations complexes. Par exemple, [l'action de prévention du Programme Epode, celle sur le dépistage de l'obésité en milieu scolaire du programme VIF et celle hors milieu scolaire auprès d'enfants issus de familles en difficulté socio-économiques](#) (environ 880 enfants touchés) menées par le Réseau BOCS.

35 actions de formations, soit près de 21 % des actions à destination des professionnels ont été mises en place en 2016 et 25 actions visant à soutenir la pratique des professionnels. L'action « [Améliorer la coordination et la prise en charge des adolescents](#) » par exemple, mise en œuvre par l'association Resado, a pour objectifs d'améliorer et de consolider l'équipe du réseau et les pratiques professionnelles pour garantir un accompagnement de qualité de la population ciblée.

Le travail en réseau, porté généralement par les dispositifs départementaux et/ou régionaux, concerne 64 des actions destinées aux professionnels, soit près de la moitié d'entre elles.

Répartition des actions selon le type d'intervention (nb et %)

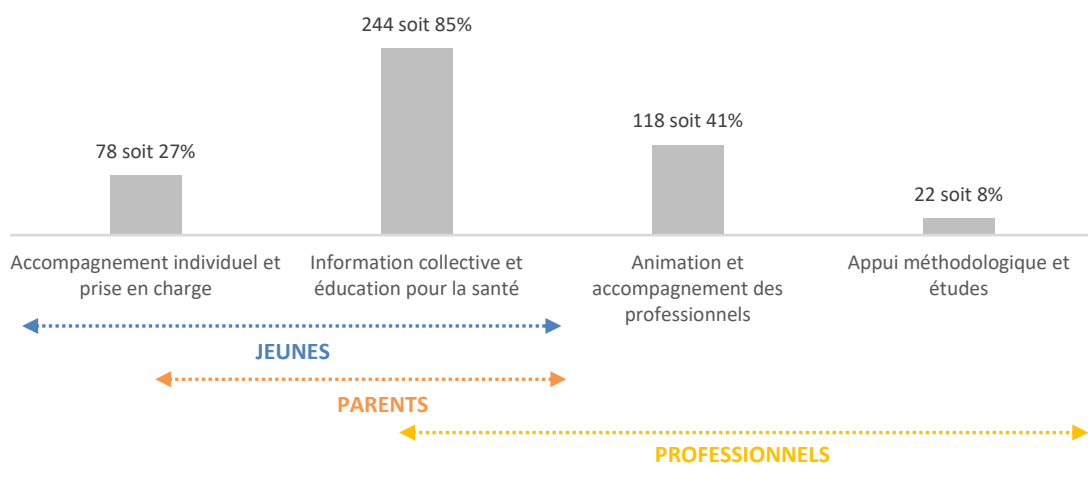

* Les actions pouvant être multi variables, les totaux cumulés sont supérieurs à la taille de l'échantillon (n=287)

Détail des interventions selon le groupe type d'action

| | | n |
|---|--|------------|
| Information collective et éducation pour la santé N=244 | Communication, information, sensibilisation | 164 |
| | Education pour la santé | 183 |
| | Documentation | 4 |
| | Action de santé communautaire | 9 |
| | Education thérapeutique | 3 |
| Accompagnement individuel et prise en charge N=78 | Accueil, écoute, orientation | 64 |
| | Consultation ou accueil individualisé de prévention | 16 |
| | Consultation de dépistage | 5 |
| | Prise en charge médicale | 8 |
| | Prise en charge sociale | 20 |
| Animation et accompagnement des professionnels N=118 | Formation | 35 |
| | Soutien aux équipes | 29 |
| | Production, analyse ou valorisation d'outil | 0 |
| | Coordination locale | 32 |
| | Travail en réseau | 68 |
| Appui méthodologique et études N=22 | Appui et/ou suivi en méthodologie et évaluation | 12 |
| | Etude de besoin - diagnostic | 9 |
| | Etude et recherche | 4 |
| Autres N=0 | Actions liées à la réglementation | 0 |
| | Fonctionnement de la structure (dépistage) | 0 |

Modalités d'intervention principale selon le type de public

| | | n | % |
|---|------------------------------|-----|------|
| Auprès des jeunes (et/ou parents) N=246 | Education à la santé | 176 | 71,5 |
| | Accueil, écoute, orientation | 61 | 24,8 |
| | Prise en charge sociale | 19 | 7,7 |

| | | n | % |
|---------------------------------|---|----|------|
| Auprès des professionnels N=135 | Formation | 28 | 20,7 |
| | Soutien aux équipes | 29 | 21,5 |
| | Accompagnement des pratiques professionnelles (formation + soutien) | 52 | 38,5 |
| | Travail en réseau | 64 | 47,4 |
| | Coordination locale | 30 | 22,2 |

Croisement des actions par type et par thématique principale

| | N = | Nutrition | Conduites addictives | Sexualité | Santé mentale | Précarité |
|---|-----|-----------|----------------------|-----------|---------------|-----------|
| | | 149 | 85 | 69 | 90 | 11 |
| Éducation pour la santé | 183 | 125 | 37 | 42 | 42 | 9 |
| Communication, information, sensibilisation | 164 | 81 | 58 | 58 | 61 | 4 |
| Accueil écoute orientation | 64 | 15 | 37 | 33 | 48 | 1 |
| Consultation ou accueil individualisé de prévention | 16 | 5 | 11 | 8 | 10 | 1 |
| Prise en charge sociale | 20 | 1 | 11 | 12 | 14 | 2 |
| Formation | 35 | 6 | 14 | 13 | 7 | 0 |
| Soutien aux équipes | 31 | 3 | 21 | 16 | 20 | 1 |
| Travail en réseau | 68 | 3 | 50 | 32 | 56 | 2 |

Le croisement des actions par type et thématique nous permet d'identifier de grandes tendances. Les actions axées sur la **thématique Nutrition** sont majoritairement des actions d'« éducation pour la santé » (83 % des actions nutrition) et de « communication, information, sensibilisation » (54 % des actions nutrition). Les mêmes proportions sont retrouvées pour la **thématique précarité**. Les actions menées sur les thématiques **Conduites addictives, Sexualité et Santé mentale**, sont quant à elles plutôt sur les autres types analysés, avec une prépondérance des actions d'« Accueil, écoute, orientation » (environ 40 % des actions sur les trois thématiques) et de « Travail en réseau » (environ 55 % des actions sur les trois thématiques).

Thématiques

Répartition des actions par thématique

Près de la moitié des actions (52 %) portent sur **la nutrition**, thématique qui couvre toutes les classes d'âge avec une prédominance pour les enfants de 0-12 ans. Près de 3 actions sur 10 portent sur **les conduites addictives**, part identique à celle relative aux actions sur **la santé mentale** (entendue au sens de la prévention du mal-être des jeunes) ; près de 2 sur 10 sur les thématiques **violence et vie affective et sexuelle**. Ces quatre thématiques sont plus fréquemment mises en œuvre auprès des adolescents de plus de 12 ans et chez les jeunes en insertion professionnelle.

Répartition des actions selon la thématique (en %)

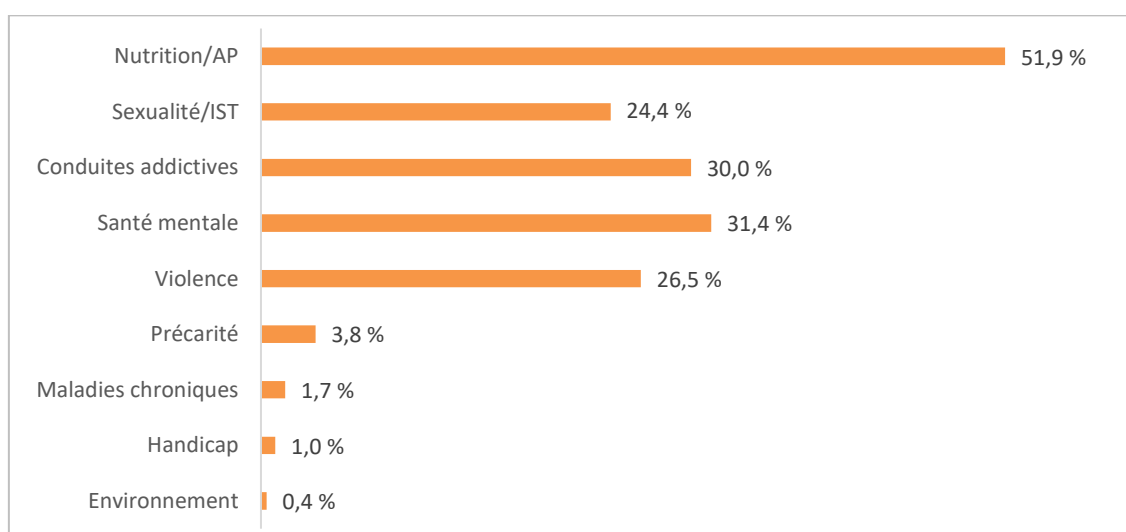

* Les actions pouvant être multi variables, les totaux cumulés sont supérieurs à la taille de l'échantillon (n=287)
IST/VIH = 5 actions et sexualité contraception=69 (au total = 70)

Cette répartition des thématiques abordées selon les tranches d'âge est en cohérence avec la déclinaison de l'axe 2, « Repérage, dépistage, réduction des risques : ciblage par tranche d'âge » du volet santé des jeunes du Plan régional de santé de l'ARS :

0-5 ans : Dépistage précoce du handicap sensoriel

6-11 ans en priorité : Nutrition – Obésité

12-25 ans : Éducation à la vie affective et sexuelle, Addictions, Mal-être et crise suicidaire

Toutefois, contrairement aux priorités régionales, aucune action « **vaccination** » ou « **santé bucco-dentaire** » n'a été mise en œuvre dans le cadre des actions santé financées par l'ARS en 2016 en Occitanie. De même, en dehors du dépistage de la **surdité néonatale**, la thématique du **handicap** n'est pas traitée de manière spécifique. 6 actions sont mises en œuvre au sein des établissements médico-sociaux accueillant des enfants en situation de handicap. Enfin, la **précarité** ne constitue pas un axe prioritaire pour la mise en œuvre des actions. Même si une partie des actions s'adressent à un public jeune pouvant se trouver en situation socio-économique difficile, comme les jeunes en insertion professionnelle notamment, les actions

codées « précarité » telle que « [Action de prévention et de soutien psychosocial](#) », ne permettent pas d'affiner les tranches d'âge.

La seule action mise en place sur l'axe environnement concerne [la prévention des risques d'atteintes auditives liés aux musiques amplifiées](#) par l'association Animations Peace And Lobe.

Nb d'actions par thématique selon la tranche d'âge

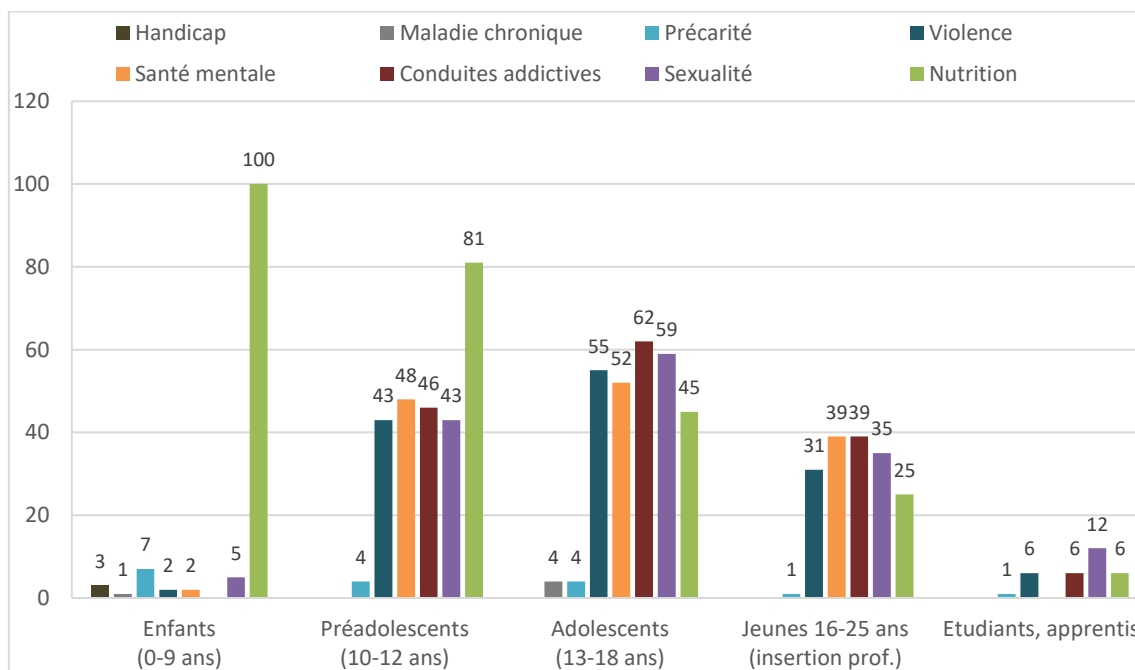

* Les actions pouvant être multi variables, les totaux cumulés sont supérieurs à la taille de l'échantillon (n=287)

Nb d'actions par thématique et selon le niveau géographique de mise en œuvre

| | Communal | Départemental | Régional | Total |
|----------------------|----------|---------------|----------|-------|
| Nutrition/AP | 116 | 32 | 1 | 149 |
| Sexualité/IST | 5 | 58 | 6 | 69 |
| Conduites addictives | 7 | 64 | 14 | 85 |
| Santé mentale | 10 | 71 | 9 | 90 |
| Violence | 4 | 59 | 12 | 75 |
| Maladies chroniques | 0 | 5 | 0 | 5 |
| Précarité | 11 | 0 | 0 | 11 |
| Handicap | 0 | 3 | 0 | 3 |
| Environnement | 0 | 1 | 0 | 1 |

* Les actions pouvant être multi variables, les totaux cumulés sont supérieurs à la taille de l'échantillon (n=287)

Les programmes mis en œuvre à l'échelle régionale portent préférentiellement sur les thématiques ciblant le public adolescent (13-18 ans) : sexualité, conduites addictives, santé mentale et violence (du fait des réseaux ados). Au niveau des opérateurs, on retrouve les réseaux ados et des associations œuvrant dans le champ de la prévention des addictions et promotion de la vie affective et sexuelle.

Pour la thématique nutrition et activité physique, la majorité des actions sont portées et mises en œuvre au niveau des communes, notamment dans le cadre des « Villes et Collectivités Actives PNNS ». Des actions de sensibilisation concernant **l'alimentation du jeune enfant** sont proposées au sein des crèches à destination des parents et des professionnels. **Pour les enfants de 3 à 12 ans**, des actions sont mises en place à l'école (maternelle, primaire et collège) en lien avec les villes PNNS : restauration collective, actions autour du « manger-bouger », ateliers cuisine avec les parents, initiations à la pratique sportive, ateliers d'activité physique...

Les thématiques ciblant plutôt les adolescents et jeunes adultes (12-25 ans) sont plutôt mises en œuvre à l'échelle départementale puisqu'elles reposent sur des dispositifs ayant vocation à couvrir ce niveau territorial (MDA, PAEJ, Réseaux des adolescents...) ou des programmes déclinés à l'échelle des départements comme le programme « [Alter et Go- Projet ICAPS sur les territoires des collèges de Midi-Pyrénées](#) » par exemple.

Nb d'actions par département (=couverture) pour les 6 thématiques principales

| Département | Nutrition | Addictions | Santé mentale | Sexualité | Violence | Précarité |
|------------------------|-----------|------------|---------------|-----------|----------|-----------|
| 9-Ariège | 5 | 5 | 3 | 6 | 4 | |
| 11-Aude | 5 | 5 | 3 | 8 | 4 | |
| 12-Aveyron | 17 | 6 | 4 | 8 | 5 | |
| 30-Gard | 5 | 13 | 11 | 12 | 12 | 2 |
| 31-Haute-Garonne | 34 | 12 | 8 | 18 | 10 | 2 |
| 32-Gers | 22 | 7 | 5 | 10 | 5 | |
| 34-Hérault | 16 | 14 | 11 | 16 | 12 | 3 |
| 46-Lot | 8 | 3 | 3 | 6 | 3 | |
| 48-Lozère | 3 | 4 | 1 | 4 | 2 | |
| 65-Hautes-Pyrénées | 10 | 10 | 8 | 10 | 8 | 1 |
| 66-Pyrénées-Orientales | 8 | 5 | 3 | 7 | 4 | |
| 81-Tarn | 25 | 11 | 8 | 10 | 5 | 4 |
| 82-Tarn-et-Garonne | 6 | 12 | 10 | 11 | 10 | |

* Les actions pouvant être multi variables, les totaux cumulés sont supérieurs à la taille de l'échantillon (n=287)

Illustrations des thématiques les plus développées

Afin de d'illustrer de manière concrète les informations qui peuvent être extraites de l'outil OSCARS, **2 actions sont prises comme exemples** pour chacune des thématiques les plus développées.

Les actions présentées à partir de données déclaratives fournies par les porteurs des actions eux-mêmes ont été **sélectionnées afin d'illustrer les thématiques les plus abordées.**

Ces choix sont arbitraires et ne sont pas en lien avec une quelconque évaluation de la qualité de leur mise en pratique.

Il n'est pas question de valoriser un porteur en particulier mais de mettre en avant la variété des types d'actions répertoriées dans l'outil OSCARS.

Cet exercice montre qu'OSCARS est un support pertinent pour envisager des évaluations de chacune des actions.

Nutrition

Cartographie des 149 actions « Nutrition » auprès des jeunes en Occitanie en 2016²³

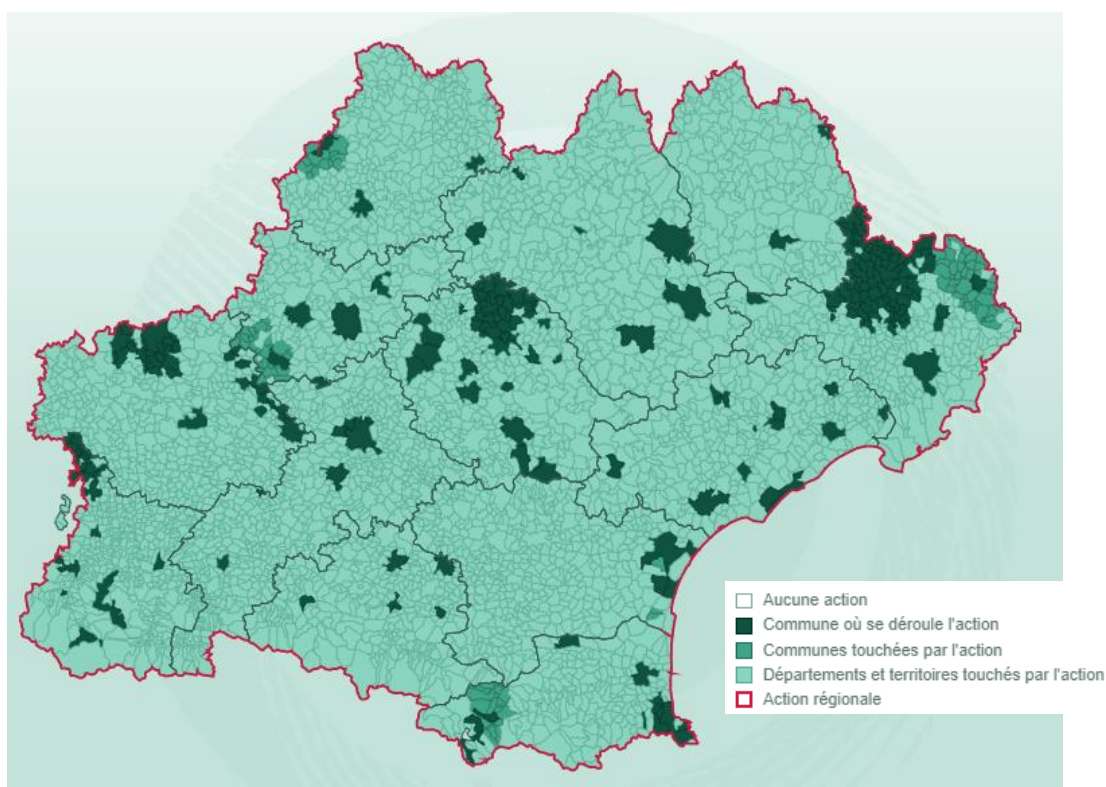

²³ Ces actions sont listées en annexes.



Parmi les 149 actions mises en œuvre sur la région, l'action ***Sensibilisation et ateliers « Alimentation du jeune enfant » au sein des crèches***, portée par la **Mutualité Française Midi-Pyrénées** est particulièrement intéressante. En effet, cette action touche à la fois les enfants, les professionnels de la petite enfance et les parents. Elle est déployée sur 51 crèches réparties sur les départements de **l'Aveyron, la Haute-Garonne, le Tarn et le Tarn-et-Garonne**. Son objectif est d'accompagner les établissements pendant 1 an sur le thème de l'alimentation, en prenant en compte la notion de parentalité et contribuer à l'amélioration de la santé des enfants accueillis. Cette action vise aussi à renforcer les connaissances des professionnels sur l'alimentation du jeune enfant, à favoriser la mise en place d'ateliers sur l'alimentation auprès des enfants par les professionnels de la crèche, à apporter des connaissances aux parents sur l'alimentation du jeune enfant, à favoriser auprès des parents la mise en application des bonnes pratiques liées à l'alimentation du jeune enfant.

[>> Accéder à l'action](#)

Sur le territoire de l'ancienne région Languedoc-Roussillon, l'association MIAMUSE a développé une action « *autour de l'éducation à l'alimentation, la santé, l'environnement et la citoyenneté, associée à l'Art et à la Culture* ». Cette action cible les enfants de 6 à 18 ans scolarisés en école primaire, collège et lycée. L'association a touché 12 écoles, 12 collèges et 2 lycées, et plus de 780 élèves ont participé à tous les ateliers.

[>> Accéder à l'action](#)

Conduites addictives

Cartographie des 85 actions « Conduites addictives » auprès des jeunes en Occitanie en 2016²⁴

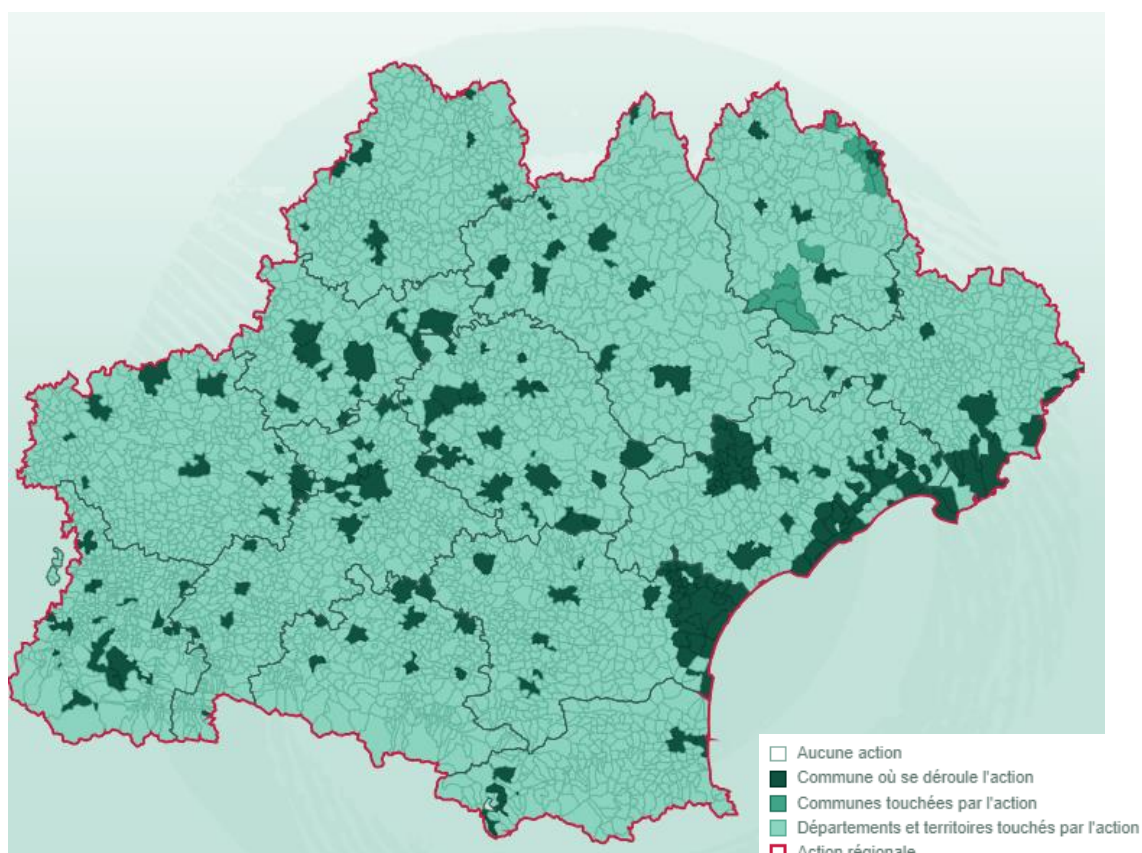

A titre d'exemple, l'action *Prévention des conduites addictives auprès des publics jeunes* portée par l'ANPAA, déployée sur les départements de l'Aude, du Gard, de l'Hérault, de la Lozère, et des Pyrénées-Orientales, vise à renforcer la prise en charge de proximité. Elle développe le dépistage et les interventions précoces pour favoriser l'accès à la prévention et au soin au travers de l'accueil, l'information, la sensibilisation, la formation et l'orientation. Elle a notamment pour objectifs de répondre aux besoins identifiés auprès des Missions Locales et de poursuivre l'implication dans les partenariats et actions à dimension régionale pour le public jeune. Elle a touché, en 2016, 2 369 jeunes et 493 professionnels.

[>> Accéder à l'action](#)

²⁴ Ces actions sont listées en annexes.

Santé mentale

Cartographie des 90 actions « Santé mentale » auprès des jeunes en Occitanie en 2016²⁵

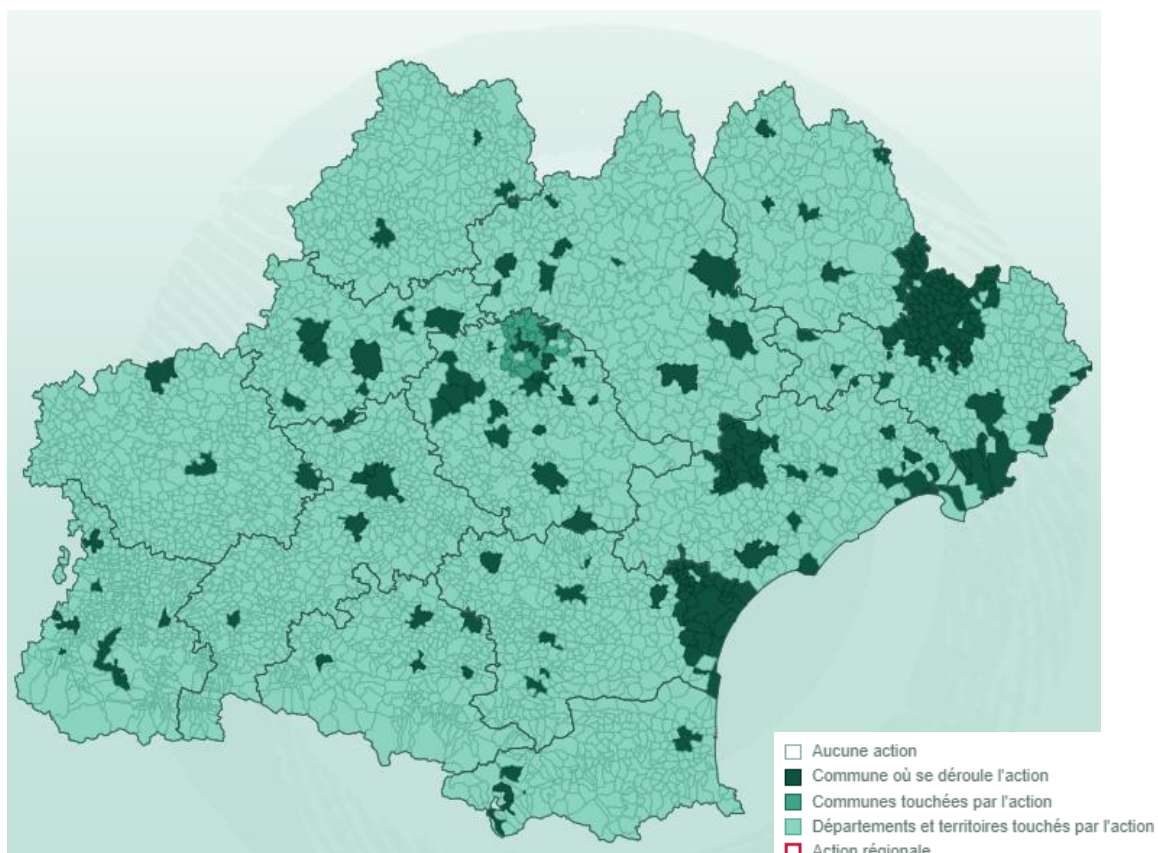

²⁵ Ces actions sont listées en annexes.



À titre d'exemple, l'association **Squiggle pour l'enfant, l'adolescent et la famille (SPEAF)** a mis en œuvre en 2016, dans le département du **Gers**, une action pour **prévenir la dépression des adolescents en milieu scolaire**. L'objectif de cette 2^e phase de mise en œuvre est de repérer les signes de dépression installée ou de risque élevé de dépression chez les adolescents et de proposer **aux jeunes, à leurs parents et aux professionnels qui travaillent avec eux**, une action concrète et ayant fait ses preuves pour améliorer leurs compétences face à ce risque dépressif. 598 questionnaires ont été envoyés aux jeunes et 54 professionnels ont été formés à la prévention et à la prise en charge de la dépression et du décrochage scolaire.

[>> Accéder à l'action](#)

Autre exemple en ex-LR : Le réseau Arpège, qui fait partie de la MDA du Gard depuis avril 2016, met en œuvre plusieurs actions en direction des jeunes de 10 à 21 ans. L'action « Suivi des adolescents et jeunes adultes de 10 à 21 ans » a pour objectif de coordonner l'accueil, l'accompagnement et le suivi de jeunes dits « incasables » (présentent de multiples difficultés marquées par leur intensité et pouvant tenir à la fois aux fragilités du contexte familial, à des troubles psychologiques ou psychiatriques, à un handicap, à la conduite de pratiques addictives, à un contexte social souvent marqué par une extrême précarité, à des carences éducatives, à des phénomènes d'errance, à un décrochage du système scolaire voire à la commission d'actes de délinquance) afin de prévenir tout risque de rupture. En 2016, le réseau a suivi 82 jeunes dont 15 inclusions. 53 % d'entre eux sont âgés de 15 à 16 ans.

[>> Accéder à l'action](#)

Sexualité/IST

Cartographie des 69 actions « Sexualité/IST » auprès des jeunes en Occitanie en 2016²⁶

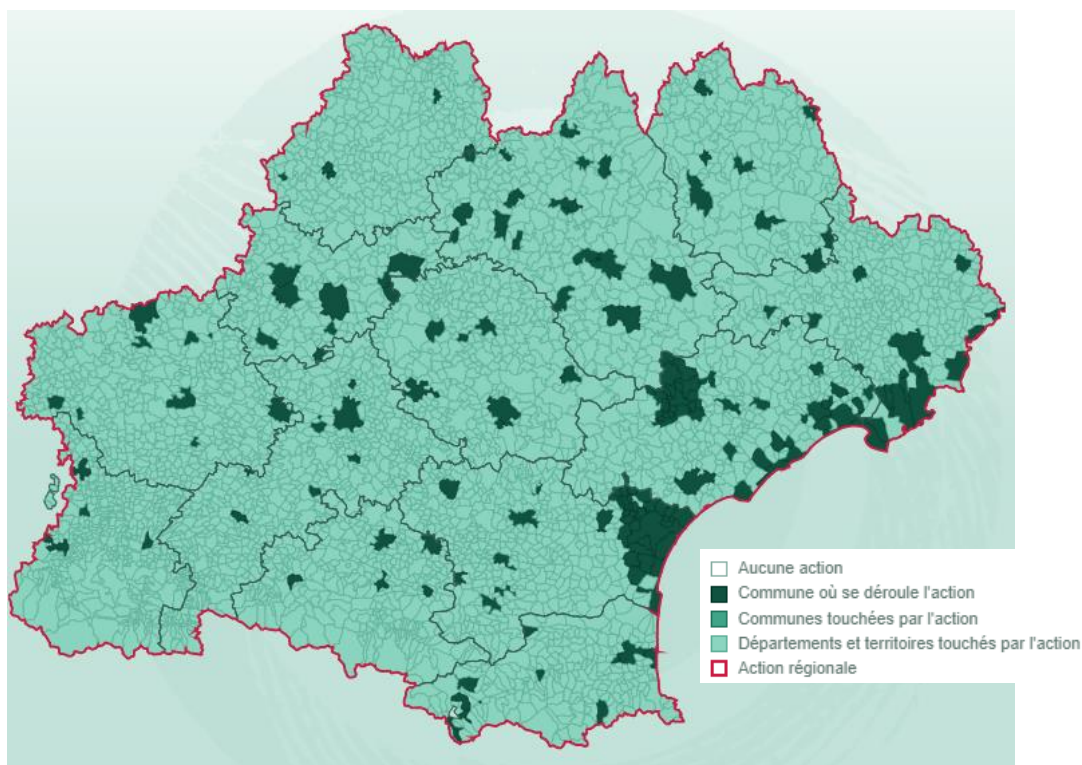

En 2016, l'association Médialtérarité a menée l'action « Moi j'assume... Et toi ? » qui aborde la responsabilité sexuelle et affective, l'utilisation des nouveaux médias et la prévention des violences morales et sexistes, à partir d'un programme audio-visuel et de débats. L'association a touché près de 800 élèves de 31 classes de collèges et lycées de l'ancienne région Midi-Pyrénées.

[>> Accéder à l'action](#)



Parmi les actions proposées, la Fédération Régionale du Planning familial du Languedoc Roussillon (MFPF LR) a poursuivi en 2016 l'action *Promouvoir des actions sur la santé sexuelle en privilégiant les zones identifiées comme prioritaires ainsi que les populations en situation de vulnérabilité : Permanences d'accueil et d'écoute pour l'accès à l'information, à la prévention et à la réduction des risques des publics et en particulier des plus vulnérables*. Cette action a pour objectifs de favoriser l'appropriation de toutes les méthodes de contraception et de réduction des risques par les personnes qui les utilisent, de favoriser l'accès à des espaces de paroles sur la vie affective et sexuelle et d'améliorer la visibilité des lieux ressources sur les départements de l'ex-région Languedoc-Roussillon. [>> Accéder à l'action](#)

²⁶ Ces actions sont listées en annexes.

Violence

Cartographie des 75 actions « Violence » auprès des jeunes en Occitanie en 2016²⁷

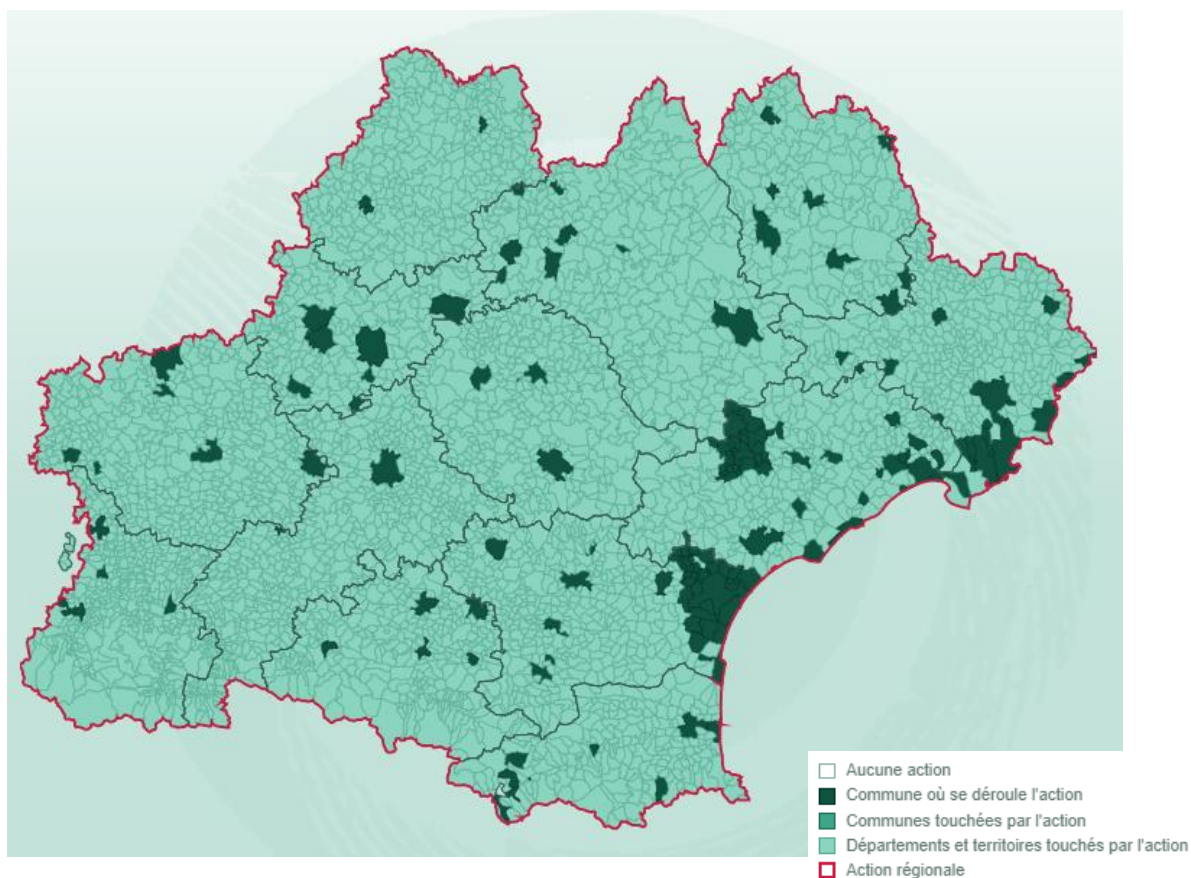

²⁷ Ces actions sont listées en annexes.



La thématique de la violence est généralement associée à une seconde thématique, qui est majoritairement les conduites addictives, la santé mentale ou la sexualité/IST.

Parmi les actions mises en œuvre sur la violence, l'ADPEP 32 (l'Association Départementale des Pupilles de l'Enseignement Public du Gers) a mené une action de « Prévention des risques liés aux agressions sexuelles chez les adolescents ». Les objectifs sont de former les professionnels de la MDA 32 au repérage de ces risques et d'informer, de lever des tabous et sensibiliser les jeunes gersois aux agressions sexuelles et aux comportements sexuels à risque. L'association a mis à disposition des établissements scolaires du Gers une exposition photographique accompagnée d'un débat mené par la MDA 32. Plusieurs centaines d'adolescents ont été touchés.

[>> Accéder à l'action](#)

L'Union régionale des centres d'information des femmes et des familles (URCIDFF) a proposé une action Développement des compétences psychosociales pour les enfants de primaire sur la prévention des violences dans les relations filles/garçons. Les objectifs sont de sensibiliser les enfants, de leur transmettre une culture d'égalité entre les filles et les garçons, de renforcer leurs connaissances dans la construction de l'estime de soi, de la relation à l'autre, du respect de la différence. Cette action a été développée à la fois sur l'ex-région Languedoc-Roussillon où 703 élèves sur 8 établissements du Gard, de l'Hérault et des Pyrénées-Orientales ont déjà bénéficié de ce programme. Mais aussi dans l'ex-région Midi-Pyrénées où 392 enfants ont été sensibilisés en Ariège, Aveyron, Haute-Garonne, Gers, Lot, Hautes-Pyrénées, Tarn, Tarn-et-Garonne.

[>> Accéder à l'action dans l'ex-région Languedoc-Roussillon](#)

[>> Accéder à l'action dans l'ex-région Midi-Pyrénées](#)

Précarité

Cartographie des actions 11 « Précarité » auprès des jeunes en Occitanie en 2016²⁸

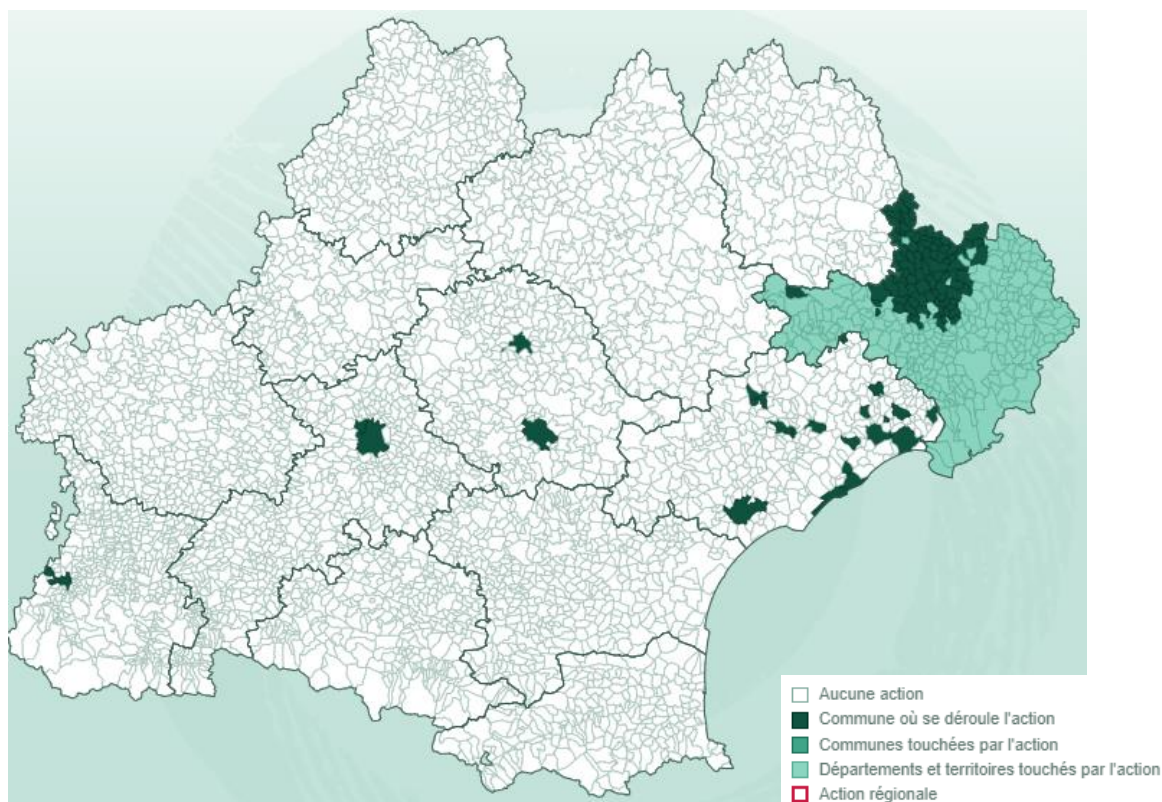

Nombreuses sont les actions « précarité » qui portent sur l'alimentation et l'activité physique. A titre d'exemple, l'action **Sport pied d'immeuble et multisport dans les quartiers**, portée par la **Ville de Blagnac** s'adresse aux enfants de 2 à 12 ans en situation précaire. Elle a pour objectifs de favoriser la pratique de l'activité physique des enfants, de limiter les inégalités d'accès à la pratique sportive mais aussi de favoriser le contact avec les jeunes des quartiers sensibles au travers de l'activité physique, l'écoute et les échanges entre les encadrants du programme.

[>> Accéder à l'action](#)

Les actions précarité abordent aussi le champ psychosocial et l'accès aux soins. Par exemple, le Comité pour la Santé des Migrants (CESAM) met en place l'action « Médiation psychosociale et interculturelle » qui a pour objectif de mettre en place les accompagnements psychosociaux et l'accès aux soins pour les personnes en grande précarité. 228 personnes ont été suivies en 2016, et ont bénéficié de 805 consultations.

[>> Accéder à l'action](#)

²⁸ Ces actions sont listées en annexes.

Compétences psychosociales

Cartographies des 15 actions « Compétences psychosociales » mises en œuvre en 2017²⁹

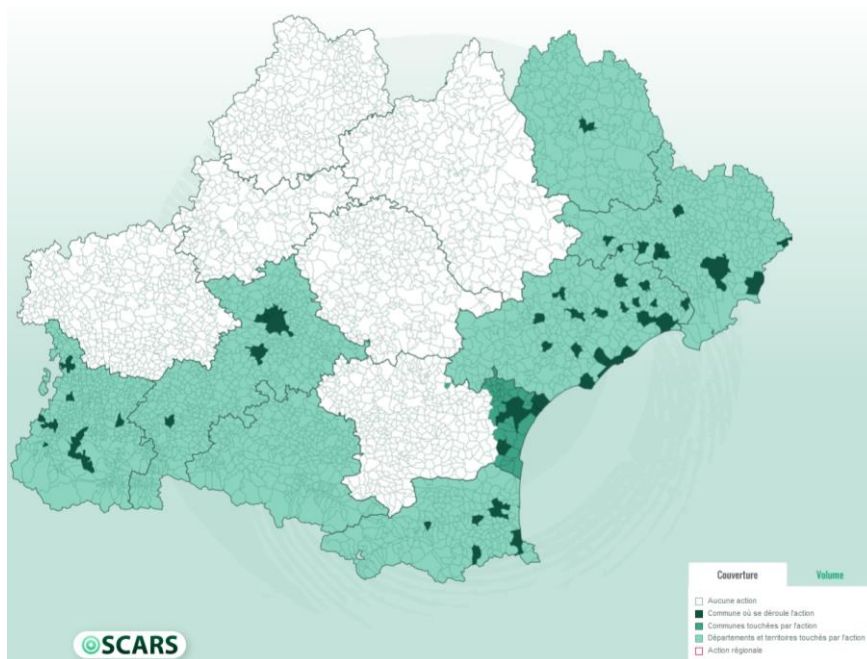

Aucune action concernant les compétences psychosociales uniquement n'a été répertoriée en 2016 sur la région. Les compétences psychosociales ont néanmoins été abordées de manière transversale sur des thématiques spécifiques comme par exemple sur la violence avec l'action **Développement des compétences psychosociales pour les enfants de primaire sur la prévention des violences dans les relations filles/garçons**. Toutefois, cette thématique tend à se développer en tant que telle car en 2017, 15 actions spécifiques ont été identifiées.



À titre d'exemple, l'action **Média TIC**, portée par l'association **Cap nomade**, met en place sur les communes de **Saint Gaudens et de Toulouse**, des ateliers de discussions pour décrypter la Têléréalité et l'information sur internet à destination des adolescents de 13 à 18 ans. Ces ateliers, menés dans une démarche de participation active, permettent d'apporter des solutions claires et efficaces. A terme, les participants trouvent leurs réponses et leurs solutions à des problèmes et des pratiques à risques dont ils ont, la plupart du temps, déjà conscience. Ce projet a pour objectifs **d'éveiller l'esprit critique** des plus jeunes sur l'utilisation des écrans, de **prévenir les pratiques à risques** autour de l'utilisation des écrans, de **prévenir les conséquences somatiques et psychologiques d'une mauvaise utilisation** et **d'outiller les plus jeunes sur une utilisation consciente des écrans**. A ce jour, cette action ne dispose pas de données évaluatives. >> [Accéder à la description](#)

²⁹ Ces actions sont listées en annexes.

Sur le territoire de l'ex-région Languedoc Roussillon, l'association URCIDFF (Union Régionale des Centres d'Information des Femmes et des Familles) a mis en œuvre l'action « **Développement des compétences psychosociales pour les enfants de primaire sur la prévention des violences dans les relations filles/garçons** » présentée plus haut. Cette action aborde les notions d'égalité fille/garçon, d'estime de soi, de relation à l'autre et de respect de la différence à travers le développement de saynètes et de jeux auprès d'enfants en école primaire. Elle a touché plus de 700 élèves de 8 établissements.

[>> Accéder à l'action](#)

7. SYNTHÈSE ET ÉLÉMENTS DE DISCUSSION

L'analyse des actions d'éducation et de promotion pour la santé des jeunes mises en place en Occitanie et financées par l'ARS a été réalisée à partir de la base de données OSCARS : outil d'observation et de suivi cartographique des actions régionales de santé.

Ce travail exploratoire répond à deux objectifs : dresser un premier bilan des actions de prévention auprès des jeunes dans la région et apprécier l'intérêt de cette base de données dans le cadre d'un suivi des politiques de prévention et d'une aide à la décision.

Les 287 actions de santé auprès des jeunes qui ont été analysées ont été mises en œuvre en 2016, première année de recensement dans la base OSCARS qui concernait l'ensemble de la région Occitanie.

Parmi les principaux éléments de ce bilan, nous retiendrons plusieurs résultats qui témoignent du niveau d'exploitation qui peut être réalisé sur cette base de données et qui fournissent de fait des éléments d'analyse sur la politique de prévention auprès des jeunes dans la région.

Deux grands types d'actions sont favorisés :

- **À destination directe des jeunes** : par information collective (163 actions) ou dans le cadre d'éducation pour la santé (184 actions) à travers des activités participatives et des ateliers ainsi que des actions d'accompagnement et de suivi individuel (78 actions).
- **À destination des professionnels** : de l'animation (41%) et des actions de formation (35%). Ces actions sont portées par quatre grands types de structures : des associations (28%), des dispositifs pour les jeunes (25%), des collectivités (40%) et des établissements ou structures de santé (7%).

La répartition de ces actions, selon l'âge du public visé et selon la thématique principale, respecte les orientations nationales et les axes du PRS :

- Actions à thématique dominante Nutrition dirigées essentiellement vers les 0-12 ans
- Actions à thématique dominante Addiction et santé mentale dirigées essentiellement vers les adolescents de plus de 12 ans
- Actions à thématique dominante violence et vie affective et sexuelle dirigées essentiellement vers les adolescents et jeunes étudiants en insertion

Les modalités d'actions témoignent de la répartition entre deux types de prévention. Environ 40 % des actions mettent en œuvre une prévention universelle (120 actions), essentiellement menée en établissement scolaire. 122 actions développent une prévention ciblée.

La répartition des actions selon le niveau territorial de mise en œuvre et sa cartographie permet de différencier les actions ayant une portée départementale (48 % des actions), communale (45 % des actions) ou régionale (6,6 %).

Mais sous le terme « actions de santé » sont regroupées des interventions très différentes en termes :

- **De financement** : de 1 000 € pour des actions ponctuelles d'appel à projets sur une année à plus de 100 000 € pour des CPOM pluriannuels avec des opérateurs départementaux ou régionaux (en excluant le financement structurel comme par exemple celui des Maisons des Adolescents).
- **De couverture territoriale** : actions locales, territoriales (communautés d'agglomération), départementales ou régionales.
- **De public bénéficiaire** : actions avec un accompagnement par exemple concernant peu de personnes (d'une dizaine de personnes) à des actions de communication grand public (conférences, campagnes de sensibilisation...) pouvant toucher un nombre important de personnes (1 000 personnes sensibilisées ou plus de 1 000 selon les actions) ou de dépistage (plus de 60 000 nouveau-nés dépistés pour des troubles de l'audition en Occitanie).
- **D'investissement et d'impact** : en lien avec le type d'action mise en œuvre (accueil, formation, éducation pour la santé... versus communication, sensibilisation) avec une approche globale ou ciblée.

Cette hétérogénéité limite de fait une analyse globale. Une analyse par thématique selon les différentes variables contenues dans la base permet de mieux préciser la nature et l'importance des différents profils d'intervention qui ont pu se mettre en place en Occitanie.

Pour les trois principales thématiques : Nutrition, conduites addictives et santé mentale qui regroupent 306 actions et correspondent à 46% du financement par l'ARS, quelques indicateurs à titre d'illustration précisent ces profils.

La thématique nutrition regroupe le plus grand nombre d'actions (148). Leur financement global s'élève à plus de 995 000 euros. La moitié de ces actions ayant bénéficié d'un financement de moins de 2 000 euros. Ces actions ciblent en priorité les 0-12 ans et une majorité de ces actions sont portées et mises en œuvre au niveau communal.

Les thématiques Conduites addictives (77 actions) et Santé mentale (81 actions) regroupent chacune près de 3 actions sur 10. Le financement de chacun de ces deux thèmes s'élève à près de 2 millions d'euros. La moitié de ces actions ayant reçu un financement de plus de 26 000 euros (conduites addictives) ou de plus de 15 000 euros (santé mentale). Leur part respective est plus importante chez les jeunes de 16-25 ans en insertion professionnelle. Leur mise en œuvre se fait plus particulièrement à l'échelle départementale car elles reposent sur des dispositifs ayant vocation à couvrir ce niveau territorial (MDA, PAEJ, Réseau des adolescents..).

Au-delà de l'hétérogénéité des actions qui complexifie les éléments de bilan, plusieurs limites sont à noter, liées au fonctionnement de l'outil mais aussi à des données mal ou non renseignées par les porteurs de projet :

- Difficulté de comptabiliser avec précision le nombre de personnes touchées/bénéficiaires et leur profil selon le type d'actions (estimations à partir des bilans saisis) ; de plus, pour certaines actions, pas de comptabilité possible des bénéficiaires (exemple : accompagnement des politiques publiques, animation territoriale, appui à la méthodologie d'évaluation...).
- Découpage géographique parfois limité pour une représentation cartographique précise des actions :
 - Territoire d'intervention parfois non renseigné sur les bilans (exemple : action de sensibilisation au sein des collèges du département de la Haute-Garonne sans détails sur la localisation ou les collèges ayant bénéficié de l'action).
 - Pas de possibilité de représenter des données infra-communales (type quartiers d'une ville).
 - Difficulté d'identifier par manque d'information dans les bilans et les contrats, les actions rentrant dans d'autres dispositifs comme les CLS par exemple.
- Cumul des actions : une même action peut être rattachée à plusieurs publics et plusieurs thématiques ; on surestime parfois le nombre d'actions faute de pouvoir traiter les informations de manière très détaillée (exemple : si une même action saisie sur une seule fiche comporte à la fois une action de sensibilisation pour les professionnels de l'éducation et une action de formation pour les professionnels de santé, les deux types d'actions seront comptabilisés pour les professionnels de santé et de l'éducation).
- L'absence de documents (contrats ou bilans) transmis pour certaines actions ne permettant pas leur saisie dans la base (peu d'actions concernées sur la thématique jeunes).

Malgré ces limites, la plateforme OSCARS Santé apparaît déjà comme une ressource intéressante et utile dans la construction d'une vision globale de la prévention et de la promotion de la santé sur un territoire car elle est le seul dispositif actuel accessible tant aux décideurs qu'aux porteurs de projet répertoriant les actions de santé développées dans la région par l'ARS ainsi que les structures qui développent ces projets. Il apparaît toutefois qu'un manque de connaissance du dispositif est un frein à son exploitation. Un travail d'analyse sera réalisé au second semestre 2019 afin de mieux décrire les obstacles à son identification, les besoins des acteurs et de permettre une meilleure utilisation d'OSCARS.

Plusieurs pistes de réflexion devraient pouvoir optimiser ce dispositif et faire de cette base un outil partagé et utile à tous les acteurs :

- Afin de garantir la qualité de la base, il serait intéressant de poursuivre le travail mis en place par l'ARS dans le cadrage et la récolte des informations auprès des porteurs d'actions.
- Pour compléter cet état des lieux, le développement de partenariats avec d'autres structures/autorités finançant ou développant des actions de prévention et de promotion de la santé serait pertinent. Cela permettrait de compléter la base, et ainsi d'obtenir une analyse plus complète et plus proche de la réalité du terrain. OSCARS a d'ailleurs été conçu pour permettre à des sources externes de pouvoir soit inscrire directement des actions dans la base, soit soumettre des informations via le formulaire de soumission.

- La qualité et la diversité des actions répertoriées que nous avons tenu à illustrer dans le dernier chapitre de ce travail exploratoire est une source d'information riche. L'exploitation et la valorisation de ces données pourrait être un support méthodologique dans le développement d'actions prometteuses ou innovantes.
- Le développement de formations spécifiques, sur des thématiques ciblées et repérées comme prioritaires pourrait aussi être une des émanations de l'exploitation de cette base.

Ce travail exploratoire est une première étape qui peut être l'occasion d'enclencher une dynamique sur les attentes et les besoins des décideurs et des professionnels vis-à-vis du dispositif OSCARS en termes d'analyse, de suivi des actions mais aussi de valorisation et de partage d'information.

8. ANNEXES

Liste des 149 actions « Nutrition »

| Titre des actions | Porteur de l'action |
|---|---|
| Alter & Go - Projet ICAPS sur les territoires des collèges de Midi-Pyrénées | Union Régionale de la Ligue de l'Enseignement Midi-Pyrénées Type : Association 13 rue du Lieutenant Paul Delpech, 09000 Foix Téléphone : 05 62 27 91 32 Site : www.laligue.org |
| "Manger, Bouger pour ma santé" : Action d'éducation à la nutrition et de promotion de l'activité physique en milieu scolaire | Passerelles Info Type : Association 3 rue Jean Varenne , 75018 PARIS Téléphone : 01 42 58 01 58 Email : contact@passerelles.info Site : www.passerelles.info |
| Sensibilisation et ateliers « Alimentation du jeune enfant » au sein des crèches | Mutualité Française Midi-Pyrénées Type : Mutuelles 3 rue de Metz - BP 7018, 31068 Toulouse Téléphone : 0534443310 Site : www.midipyrenees.mutualite.fr |
| Action complémentaire spécifique aux CLS sur l'alimentation du jeune enfant | Mutualité Française Midi-Pyrénées Type : Mutuelles 3 rue de Metz - BP 7018, 31068 Toulouse Téléphone : 0534443310 Site : www.midipyrenees.mutualite.fr |
| Découverte d'activités physiques auprès des enfants des crèches | Profession sport 66 Type : Association 19, avenue de la Grande Bretagne , 66000 Perpignan Téléphone : 04 68 52 09 34 Email : isabelle.perello@profession-sport-loisirs.fr Site : http://pyrenees-orientales.profession-sport-loisirs.fr |
| Manger, Bouger pour croquer la vie à pleines dents | Le Comité Des Diététiciens Nutritionnistes Des Pyrénées Orientales 20, avenue du Languedoc , 66000 Perpignan |
| Lutte : sport / santé | Comité Régional Olympique et Sportif du Languedoc-Roussillon, Maison Régionale des Sports - 1039 Rue Georges Méliès , 34000 Montpellier Téléphone : 04.67.82.16.60 Email : cros.lang.rouss@wanadoo.fr Site : http://languedocroussillon.franceolympique.com/accueil.php |
| Sport Passion : programme de promotion de la santé par les activités physiques adaptées au sein des réseaux de prise en charge de l'obésité infantile sur les territoires de Béziers, Narbonne, Port la Nouvelle. | Comité Régional Olympique et Sportif du Languedoc-Roussillon, Maison Régionale des Sports - 1039 Rue Georges Méliès , 34000 Montpellier Téléphone : 04.67.82.16.60 Email : cros.lang.rouss@wanadoo.fr Site : http://languedocroussillon.franceolympique.com/accueil.php |

| Titre des actions | Porteur de l'action |
|---|---|
| Antenne Étudiante de Dépistage et Prévention des Facteurs de Risques Cardio-vasculaires | Service Inter-universitaire de Médecine Préventive et de Promotion de la Santé Type : Université, institut de formation Université Paul Sabatier, bâtiment Forum Louis Lareng, 118 route de Narbonne, 31062 Toulouse Téléphone : 0561557367 Email : ressimpp@adm.ups-tlse.fr Site : www.simpps-toulouse.fr |
| Goûter le Monde autour de Moi – LRMP | Association MIAMUSE Type : Association 940, avenue de Montpellier , 34160 Saint-Geniès-des-Mourgues Téléphone : 04 67 86 20 27 Email : miamuse34@gmail.com Site : https://www.miamuse-nutrition.com/ |
| La cantine, c'est bon pour ma santé - Manger bouger dans ma cantine - Bastides de Lomagne - Villes et Collectivités Actives PNNS | LA COMMUNAUTE DE COMMUNES BASTIDES DE LOMAGNE (CCBL) Route d'Auch , 32120 Mauvezin Téléphone : 05 62 06 84 67 Email : contact@ccbl32.fr Site : http://www.ccbl32.fr/ccbl/index.php |
| La cantine, c'est bon pour ma santé - Les conseils de ma cantine - Bastides de Lomagne - Villes et Collectivités Actives PNNS | LA COMMUNAUTE DE COMMUNES BASTIDES DE LOMAGNE (CCBL) Route d'Auch , 32120 Mauvezin Téléphone : 05 62 06 84 67 Email : contact@ccbl32.fr Site : http://www.ccbl32.fr/ccbl/index.php |
| J'apprends à manger - Je goute tout - Bastides de Lomagne - Villes et Collectivités Actives PNNS | LA COMMUNAUTE DE COMMUNES BASTIDES DE LOMAGNE (CCBL) Route d'Auch , 32120 Mauvezin Téléphone : 05 62 06 84 67 Email : contact@ccbl32.fr Site : http://www.ccbl32.fr/ccbl/index.php |
| J'apprends à manger - Le PNNS Intergénérationnel - Bastides de Lomagne - Villes et Collectivités Actives PNNS | LA COMMUNAUTE DE COMMUNES BASTIDES DE LOMAGNE (CCBL) Route d'Auch , 32120 Mauvezin Téléphone : 05 62 06 84 67 Email : contact@ccbl32.fr Site : http://www.ccbl32.fr/ccbl/index.php |
| Programme Vivons en Forme dans les écoles - Narbonne - Villes et Collectivités actives PNNS | Mairie de Narbonne Type : Collectivité territoriale - commune ou intercommunalité Mairie de Narbonne BP 823 , 11108 Narbonne Téléphone : 04 68 90 30 30 Site : http://www.narbonne.fr/ |
| Pratique d'activité physique adaptée auprès des enfants en surpoids ou en obésité - Narbonne - Villes et Collectivités actives PNNS | Mairie de Narbonne Type : Collectivité territoriale - commune ou intercommunalité Mairie de Narbonne BP 823 , 11108 Narbonne Téléphone : 04 68 90 30 30 Site : http://www.narbonne.fr/ |
| Nutrition Santé pour tous à NARBONNE, Programme Rendez-Vous Nutri'Santé - Narbonne - Villes et Collectivités actives PNNS | Mairie de Narbonne Type : Collectivité territoriale - commune ou intercommunalité Mairie de Narbonne BP 823 , 11108 Narbonne Téléphone : 04 68 90 30 30 Site : http://www.narbonne.fr/ |

| Titre des actions | Porteur de l'action |
|---|---|
| Mieux manger à Rodez, Équilibre alimentaire et bouger - Rodez - Villes et Collectivités Actives PNNS | Ville de Rodez Type : Collectivité territoriale - commune ou intercommunalité Mairie de Rodez , Place Eugène Raynaldy, 12000 Rodez Téléphone : 0565778800 |
| Initiation aux sports collectifs, individuels ou de loisirs - Rodez - Villes et Collectivités Actives PNNS | Ville de Rodez Type : Collectivité territoriale - commune ou intercommunalité Mairie de Rodez , Place Eugène Raynaldy, 12000 Rodez Téléphone : 0565778800 |
| Parcours santé mobile - Saint-Girons - Villes et Collectivités Actives PNNS | Ville de Saint-Girons Type :Collectivité territoriale - commune ou intercommunalité Place Jean Ibanès , 09200 Saint-Girons Téléphone : 05 61 04 03 20 Site : http://www.ville-st-girons.fr/ |
| Ensemble, apprenons à cuisiner, Ateliers cuisine - Saint-Girons - Villes et Collectivités Actives PNNS | Ville de Saint-Girons Type : Collectivité territoriale - commune ou intercommunalité Place Jean Ibanès , 09200 Saint-Girons Téléphone : 05 61 04 03 20 Site : http://www.ville-st-girons.fr/ |
| Programme Sport et Santé de la ville d'Auch (10ème édition) - Actions Public Scolaire : Actions de sensibilisation à la santé - Auch - Villes et Collectivités Actives PNNS | Ville d'Auch Type : Collectivité territoriale - commune ou intercommunalité Place de la libération, 32000 Auch Téléphone : 05 62 61 65 46 |
| Programme Sport et Santé de la ville d'Auch (10 ^e édition) - Actions Public adolescent : Journée Bouge - Auch - Villes et Collectivités Actives PNNS | Ville d'Auch Type : Collectivité territoriale - commune ou intercommunalité Place de la libération, 32000 Auch Téléphone : 05 62 61 65 46 |
| Programme Sport et Santé de la ville d'Auch (10 ^e édition) - Actions Public adolescent - Auch - Villes et Collectivités Actives PNNS | Ville d'Auch Type : Collectivité territoriale - commune ou intercommunalité Place de la libération, 32000 Auch Téléphone : 05 62 61 65 46 |
| "Manger Bouger pour mieux grandir en Cerdagne-Capcir" - CDC Capcir Haut-Conflent - Villes et Collectivités Actives PNNS | Communauté de Communes Haut Confluent Type : Collectivité territoriale - commune ou intercommunalité Col de la Quillane , 66210 La Llagonne Téléphone : 04.68.04.21.10 Email : contact@lallagonne.fr Site : http://www.lallagonne.fr/ |
| Renforcement des actions Nutrition sur le territoire de l'agglomération du Gard Rhodanien - CC de Gard Rhodanien - Villes et Collectivités Actives PNNS | Communauté d'agglomération Gard Rhodanien Type : Collectivité territoriale - commune ou intercommunalité Domaine de Paniscoule, Rte d'Avignon , 30200 Bagnols-sur-Cèze Téléphone : 04 66 79 01 02 Site : http://www.gardrhodanien.com/ |
| Programme "Lot of Saveurs" - Cahors - Villes et Collectivités Actives PNNS | Communauté d'Agglomération du Grand Cahors Type : Collectivité territoriale - commune ou intercommunalité 72 rue Wilson, 46000 Cahors Téléphone : 05 65 20 89 00 Site : www.grandcahors.fr |

| Titre des actions | Porteur de l'action |
|--|--|
| Programme "Lot of saveurs" Animations en milieu scolaire - Cahors - Villes et Collectivités Actives PNNS | Communauté d'Agglomération du Grand Cahors Type : Collectivité territoriale - commune ou intercommunalité 72 rue Wilson, 46000 Cahors Téléphone : 05 65 20 89 00 Site : www.grandcahors.fr |
| Restauration collective, Menus équilibrés - Cahors - Villes et Collectivités Actives PNNS | Communauté d'Agglomération du Grand Cahors Type : Collectivité territoriale - commune ou intercommunalité 72 rue Wilson, 46000 Cahors Téléphone : 05 65 20 89 00 Site : www.grandcahors.fr |
| Restauration collective, Animation en milieu scolaire - Cahors - Villes et Collectivités Actives PNNS | Communauté d'Agglomération du Grand Cahors Type : Collectivité territoriale - commune ou intercommunalité 72 rue Wilson, 46000 Cahors Téléphone : 05 65 20 89 00 Site : www.grandcahors.fr |
| Femmes et progénitures en Action - L'Union - Villes et Collectivités PNNS | Ville de l'Union Type : Collectivité territoriale - commune ou intercommunalité 6 BIS Avenue des Pyrénées, 31240 L'Union Site : www.mairie-lunion.fr |
| Petit Dej Collaboratif en Maternelle - L'Union - Villes et Collectivités PNNS | Ville de l'Union Type : Collectivité territoriale - commune ou intercommunalité 6 BIS Avenue des Pyrénées, 31240 L'Union Site : www.mairie-lunion.fr |
| LA SANTE DANS LE PANIER : Programme d'amélioration des pratiques alimentaires des personnes en situation de précarité - Lourdes - Villes et Collectivités Actives PNNS | Centre Communal d'Action Sociale de Lourdes Type : Collectivité territoriale - commune ou intercommunalité 2 rue de l'Hôtel de ville, 65107 Lourdes Téléphone : 05 62 42 54 08 |
| Le Sommeil, « Conter, s'apaiser... pour mieux dormir » - Millau - Villes et Collectivités Actives PNNS | Ville de Millau Type : Collectivité territoriale - commune ou intercommunalité 17 boulevard de la République, 12100 Millau Téléphone : 05 65 59 50 00 Site : http://www.millau.fr |
| Activité physique régulière et incitation à la mobilité active au quotidien, Semaine de l'Étudiant - Millau - Villes et Collectivités Actives PNNS | Ville de Millau Type : Collectivité territoriale - commune ou intercommunalité 17 boulevard de la République, 12100 Millau Téléphone : 05 65 59 50 00 Site : http://www.millau.fr |
| Équilibre alimentaire et prévention de la sédentarité, Plaisir, goût et bien-être - Millau - Villes et Collectivités Actives PNNS | Ville de Millau Type : Collectivité territoriale - commune ou intercommunalité 17 boulevard de la République, 12100 Millau Téléphone : 05 65 59 50 00 Site : http://www.millau.fr |
| Équilibre alimentaire et prévention de la sédentarité, Les enfants au jardin - Millau - Villes et Collectivités Actives PNNS | Ville de Millau Type : Collectivité territoriale - commune ou intercommunalité 17 boulevard de la République, 12100 Millau Téléphone : 05 65 59 50 00 Site : http://www.millau.fr |

| Titre des actions | Porteur de l'action |
|--|---|
| Équilibre alimentaire et prévention de la sédentarité, Ateliers Cuisine dans le cadre des Temps d'Accueil Périscolaire - Millau - Villes et Collectivités Actives PNNS | Ville de Millau Type : Collectivité territoriale - commune ou intercommunalité 17 boulevard de la République, 12100 Millau Téléphone : 05 65 59 50 00 Site : http://www.millau.fr |
| Équilibre alimentaire et prévention de la sédentarité, Atelier Nutrition santé au Centre médico-scolaire - Millau - Villes et Collectivités Actives PNNS | Ville de Millau Type : Collectivité territoriale - commune ou intercommunalité 17 boulevard de la République, 12100 Millau Téléphone : 05 65 59 50 00 Site : http://www.millau.fr |
| Équilibre alimentaire et prévention de la sédentarité, Chantier Jeunes - Millau - Villes et Collectivités Actives PNNS | Ville de Millau Type : Collectivité territoriale - commune ou intercommunalité 17 boulevard de la République, 12100 Millau Téléphone : 05 65 59 50 00 Site : http://www.millau.fr |
| Équilibre alimentaire et prévention de la sédentarité, Journée intergénération sport santé - Millau - Villes et Collectivités Actives PNNS | Ville de Millau Type : Collectivité territoriale - commune ou intercommunalité 17 boulevard de la République, 12100 Millau Téléphone : 05 65 59 50 00 Site : http://www.millau.fr |
| Équilibre alimentaire et prévention de la sédentarité, « Bien dans sa tête, bien dans son corps » : mangeons, bougeons ensemble à PAQUESOPARC 2017 - Millau - Villes et Collectivités Actives PNNS | Ville de Millau Type : Collectivité territoriale - commune ou intercommunalité 17 boulevard de la République, 12100 Millau Téléphone : 05 65 59 50 00 Site : http://www.millau.fr |
| Public précaire et fragile : « le plaisir de bien manger et bien bouger », « Un diner équilibré presque par cher » - Millau - Villes et Collectivités Actives PNNS | Ville de Millau Type : Collectivité territoriale - commune ou intercommunalité 17 boulevard de la République, 12100 Millau Téléphone : 05 65 59 50 00 Site : http://www.millau.fr |
| « Bien manger, bouger plus, du plaisir à la santé » - Nîmes - Villes et Collectivités Actives PNNS | Ville de Nîmes Type : Collectivité territoriale - commune ou intercommunalité Place de l'Hôtel de Ville, 30033 Nîmes Téléphone : 04 66 76 70 01 Site : https://www.nimes.fr/ |
| Manger Bouger - Perpignan - Villes et Collectivités Actives PNNS | Caisse des écoles de la Ville de Perpignan Type : Collectivité territoriale - commune ou intercommunalité 10, rue du Castillet, 66000 Perpignan Téléphone : 04 68 66 30 66 Site : http://www.mairie-perpignan.fr/fr |
| Maintien et développement des Ateliers cuisine Parents-Enfants et groupes de parole Parents - Port-La-Nouvelle - Villes et Collectivités Actives PNNS | Ville de Port la Nouvelle Type : Collectivité territoriale - commune ou intercommunalité place du 21 juillet 1844, 11210 Port-la-Nouvelle Téléphone : 04 68 48 00 51 Email : officedetourisme.portlanouvelle@wanadoo.fr Site : http://www.ot-portlanouvelle.com/ |

| Titre des actions | Porteur de l'action |
|--|--|
| Actions bi annuelles villes et écoles - Port-La-Nouvelle - Villes et Collectivités Actives PNNS | Ville de Port la Nouvelle Type : Collectivité territoriale - commune ou intercommunalité place du 21 juillet 1844 , 11210 Port-la-Nouvelle Téléphone : 04 68 48 00 51 Email : officedetourisme.portlanouvelle@wanadoo.fr Site : http://www.ot-portlanouvelle.com/ |
| Santé et bien-être, Pour une assiette pleine de santé - CCSG - Villes et Collectivités Actives PNNS | Communauté de Commune du Saint Gaudinois Type : Collectivité territoriale - commune ou intercommunalité 4, rue de la République BP 70205 , 31806 Saint-Gaudens Téléphone : 05 61 89 21 42 Email : contact@ccsg.fr Site : http://www.ccsug.fr/ |
| « Mieux manger et bouger »...On se lance..., « De nouveaux ateliers découverte d'A.P.S sur les Accueils de Loisirs Associés à l'École (A.L.A.E) » - CCSG - Villes et Collectivités Actives PNNS | Communauté de Commune du Saint Gaudinois Type : Collectivité territoriale - commune ou intercommunalité 4, rue de la République BP 70205 , 31806 Saint-Gaudens Téléphone : 05 61 89 21 42 Email : contact@ccsg.fr Site : http://www.ccsug.fr/ |
| « Mieux manger et bouger »...On se lance..., « L'organisation des premières Olympiades des calories » - CCSG - Villes et Collectivités Actives PNNS | Communauté de Commune du Saint Gaudinois Type : Collectivité territoriale - commune ou intercommunalité 4, rue de la République BP 70205 , 31806 Saint-Gaudens Téléphone : 05 61 89 21 42 Email : contact@ccsg.fr Site : http://www.ccsug.fr/ |
| Mieux manger et bouger chez les 11-17 ans, on se lance ! - CCSG - Villes et Collectivités Actives PNNS | Communauté de Commune du Saint Gaudinois Type : Collectivité territoriale - commune ou intercommunalité 4, rue de la République BP 70205 , 31806 Saint-Gaudens Téléphone : 05 61 89 21 42 Email : contact@ccsg.fr Site : http://www.ccsug.fr/ |
| Mieux manger et bouger, on se lance ! « Des ateliers cuisines et des collations collectives sur 2 A.L.A.E » La Résidence maternelles et le Pilat maternelles - CCSG - Villes et Collectivités Actives PNNS | Communauté de Commune du Saint Gaudinois Type : Collectivité territoriale - commune ou intercommunalité 4, rue de la République BP 70205 , 31806 Saint-Gaudens Téléphone : 05 61 89 21 42 Email : contact@ccsg.fr Site : http://www.ccsug.fr/ |
| Programme nutrition, santé et sport, OGEC Ste-Thérèse, Découverte alimentaire - CCSG - Villes et Collectivités Actives PNNS | Communauté de Commune du Saint Gaudinois Type : Collectivité territoriale - commune ou intercommunalité 4, rue de la République BP 70205 , 31806 Saint-Gaudens Téléphone : 05 61 89 21 42 Email : contact@ccsg.fr Site : http://www.ccsug.fr/ |
| Programme nutrition, santé et sport, OGEC Ste-Thérèse, Je bouge à l'école - CCSG - Villes et Collectivités Actives PNNS | Communauté de Commune du Saint Gaudinois Type : Collectivité territoriale - commune ou intercommunalité 4, rue de la République BP 70205 , 31806 Saint-Gaudens Téléphone : 05 61 89 21 42 Email : contact@ccsg.fr Site : http://www.ccsug.fr/ |

| Titre des actions | Porteur de l'action |
|---|--|
| Manger mieux pour mieux grandir - CC Agly Fenouilledes - Villes et Collectivités Actives PNNS | Communauté de Commune Agly Fenouilledes Type : Collectivité territoriale - région 14, rue de Lesquerde , 66220 Saint-Paul-de-Fenouillet Téléphone : 04 68 59 20 13 Site : http://www.cc-aglyfenouilledes.fr/ |
| Bouger plus pour mieux grandir - CC Agly Fenouilledes - Villes et Collectivités Actives PNNS | Communauté de Commune Agly Fenouilledes Type : Collectivité territoriale - région 14, rue de Lesquerde , 66220 Saint-Paul-de-Fenouillet Téléphone : 04 68 59 20 13 Site : http://www.cc-aglyfenouilledes.fr/ |
| Nutrition et hygiène de vie, Ateliers « alimentation et hygiène de vie » - Béziers - Villes et Collectivités Actives PNNS | Ville de Béziers Type : Collectivité territoriale - commune ou intercommunalité Hôtel de Ville - Rue Gabriel Péri , 34500 Béziers Téléphone : 04 67 36 73 73 Email : com@ville-beziers.fr Site : www.ville-beziers.fr |
| Activité Physique – Sport santé, Bien bouger à Béziers - Béziers - Villes et Collectivités Actives PNNS | Ville de Béziers Type : Collectivité territoriale - commune ou intercommunalité Hôtel de Ville - Rue Gabriel Péri , 34500 Béziers Téléphone : 04 67 36 73 73 Email : com@ville-beziers.fr Site : www.ville-beziers.fr |
| Éducation physique et sportive sur le temps scolaire - Blagnac - Villes et Collectivités Actives PNNS | Ville de BLAGNAC Type : Collectivité territoriale - commune ou intercommunalité Place Jean-Louis PUIG, 31700 Blagnac Téléphone : 05 61 71 72 00 Email : contact@mairie-blagnac.fr Site : www.mairie-blagnac.fr |
| Découverte d'activité physique dans ton Accueil de loisirs associé à l'école - Blagnac - Villes et Collectivités Actives PNNS | Ville de BLAGNAC Type : Collectivité territoriale - commune ou intercommunalité Place Jean-Louis PUIG, 31700 Blagnac Téléphone : 05 61 71 72 00 Email : contact@mairie-blagnac.fr Site : www.mairie-blagnac.fr |
| Sport pied d'immeuble et multisports dans les quartiers - Blagnac - Villes et Collectivités Actives PNNS | Ville de BLAGNAC Type : Collectivité territoriale - commune ou intercommunalité Place Jean-Louis PUIG, 31700 Blagnac Téléphone : 05 61 71 72 00 Email : contact@mairie-blagnac.fr Site : www.mairie-blagnac.fr |
| Bien vivre à Cazals-Salviac, « Cultivons » notre santé - SALVIAC - Villes et Collectivités Actives PNNS | Communauté de commune de CAZALS-SALVIAC Type : Collectivité territoriale - région 5, boulevard Hugon, 46340 Salviac Téléphone : 05 65 41 62 40 Site : http://www.cc-cazalsalviac.fr/ |
| Bien vivre à Cazals-Salviac, Mange, Bouge à l'école, le mercredi, les vacances - SALVIAC - Villes et Collectivités Actives PNNS | Communauté de commune de CAZALS-SALVIAC Type : Collectivité territoriale - région 5, boulevard Hugon, 46340 Salviac |

| Titre des actions | Porteur de l'action |
|---|--|
| | Téléphone : 05 65 41 62 40 Site : http://www.cc-cazalssalviac.fr/ |
| Mise en place d'actions de prévention santé, Promotion de la Pratique Physique pour les bienfaits de la santé auprès des jeunes - CCGT - Villes et Collectivités Actives PNNS | Communauté de Commune de Gascogne Toulousaine Type : Collectivité territoriale - commune ou intercommunalité ZAC Pont Peyrin – Rue Louis Aygobere , 32600 L'Isle-Jourdain Téléphone : 05 62 07 71 16 Email : accueil@ccgascognetoulousaine.com Site : www.ccgascognetoulousaine.com |
| Mise en place d'actions de prévention santé, Prévention Diététique : équilibre alimentaire et alimentation associées aux APS - CCGT - Villes et Collectivités Actives PNNS | Communauté de Commune de Gascogne Toulousaine Type : Collectivité territoriale - commune ou intercommunalité ZAC Pont Peyrin – Rue Louis Aygobere , 32600 L'Isle-Jourdain Téléphone : 05 62 07 71 16 Email : accueil@ccgascognetoulousaine.com Site : www.ccgascognetoulousaine.com |
| Sensibilisation ludique aux bienfaits des activités physiques pour les enfants et les jeunes « Zumba GV » - CCGT - Villes et Collectivités Actives PNNS | Communauté de Commune de Gascogne Toulousaine Type : Collectivité territoriale - commune ou intercommunalité ZAC Pont Peyrin – Rue Louis Aygobere , 32600 L'Isle-Jourdain Téléphone : 05 62 07 71 16 Email : accueil@ccgascognetoulousaine.com Site : www.ccgascognetoulousaine.com |
| Programme d'interventions nutrition auprès des enfants scolarisés - CCHA - Villes et Collectivités Actives PNNS | Communauté de commune de Haut Allier Type : Collectivité territoriale - région 1, Quai du Langouyrou , 48300 Langogne Téléphone : 04 66 46 80 75 Email : ccha@orange-business.fr Site : www.ccha-langogne.com/CCHA |
| Le Grand Défi Vivez Bougez - CCHA - Villes et Collectivités Actives PNNS | Communauté de commune de Haut Allier Type : Collectivité territoriale - région 1, Quai du Langouyrou , 48300 Langogne Téléphone : 04 66 46 80 75 Email : ccha@orange-business.fr Site : www.ccha-langogne.com/CCHA |
| "Manger Bouger pour mieux grandir en Cerdagne-Capcir" - CCPC - Villes et Collectivités Actives PNNS | Communauté de commune Pyrénées Cerdagne 1, place du Roser , 66800 Saillagouse Email : contact@pyrenees-cerdagne.com Site : www.pyrenees-cerdagne.fr |
| Animations d'actions collectives autour de l'équilibre alimentaire - Département du Lot - Villes et Collectivités Actives PNNS | Conseil Départemental du Lot Type : Collectivité territoriale - département Avenue de l'Europe, Regourd BP 291 , 46005 Cahors Site : www.lot.fr |
| Confection d'un flyer « moins d'écrans, plus de jeux » - Département du Lot - Villes et Collectivités Actives PNNS | Conseil Départemental du Lot Type : Collectivité territoriale - département Avenue de l'Europe, Regourd BP 291 , 46005 Cahors Site : www.lot.fr |
| LAB VIS TA MINE - Petits déjeuners pédagogiques Collège - Labruguière - Villes et Collectivités Actives PNNS | Ville de Labruguiere Type : Collectivité territoriale - commune ou intercommunalité Place de l'Hôtel de Ville, 81290 Labruguière Téléphone : 05 63 73 30 30 Site : www.labruguiere.fr |

| Titre des actions | Porteur de l'action |
|--|---|
| LAB VIS TA MINE - Les goûters sportifs / Atelier Goûter équilibré « je cuisine mon goûter » - Labruguière - Villes et Collectivités Actives PNNS | Ville de Labruguiere Type : Collectivité territoriale - commune ou intercommunalité Place de l'Hôtel de Ville, 81290 Labruguière Téléphone : 05 63 73 30 30 Site : www.labruguiere.fr |
| G2M Marseillan/Sète, Goûter le Monde autour de Moi - Marseillan/Sète - Villes et Collectivités Actives PNNS | Ville de Marseillan Type : Collectivité territoriale - commune ou intercommunalité 1, rue du Général De Gaulle , 34340 Marseillan Téléphone : 04 67 77 97 10 Site : www.ville-marseillan.fr |
| Appui technique de la Délégation Territoriale de l'Hérault dans le cadre de sa mission d'animation territoriale sur le thème de la santé des jeunes en insertion : « Promotion de la santé au sein du parcours d'insertion des jeunes » | Comité D'Education pour la Santé Hérault - Lozère Résidence Dom Bosco - 54, chemin de Moularès, 34070 Montpellier Téléphone : 04 67 64 07 28 Email : codes.34.48@gmail.com Site : www.codes34-48.com |
| Appui technique de la Délégation Départementale de l'Hérault dans le cadre de sa mission d'animation territoriale - Mise en œuvre de l'axe prévention du Programme Régional Nutrition sur le territoire du Contrat Local de Santé Cœur d'Hérault | Comité D'Education pour la Santé Hérault - Lozère Résidence Dom Bosco - 54, chemin de Moularès, 34070 Montpellier Téléphone : 04 67 64 07 28 Email : codes.34.48@gmail.com Site : www.codes34-48.com |
| Programme Nutrition et santé via les médiateurs "Jardins et ateliers de jardinage collectifs" - Montpellier - Villes et Collectivités Actives PNNS | Ville de Montpellier Type : Collectivité territoriale - commune ou intercommunalité 1, place Georges Freche, 34267 Montpellier Téléphone : 04 67 34 70 00 Site : www.montpellier.fr |
| Opération Brocolis - Montpellier - Villes et Collectivités Actives PNNS | Ville de Montpellier Type : Collectivité territoriale - commune ou intercommunalité 1, place Georges Freche, 34267 Montpellier Téléphone : 04 67 34 70 00 Site : www.montpellier.fr |
| Du potager à l'assiette, le parcours santé des fruits et légumes - CC du Val d'Adour et du Madiranaise - Villes et Collectivités Actives PNNS | Communauté de Communes du Val d'Adour et du Madiranaise Type : Collectivité territoriale - commune ou intercommunalité 350, Boulevard Lapalu, 65700 Maubourguet Téléphone : 05 62 96 03 20 Site : www.cc-valdadour-madiranaise.fr |
| Bouger avec les copains, c'est pour mon bien - CC du Val d'Adour et du Madiranaise - Villes et Collectivités Actives PNNS | Communauté de Communes du Val d'Adour et du Madiranaise Type : Collectivité territoriale - commune ou intercommunalité 350, Boulevard Lapalu, 65700 Maubourguet Téléphone : 05 62 96 03 20 Site : www.cc-valdadour-madiranaise.fr |
| Au plaisir de bien se nourrir - CC du Val d'Adour et du Madiranaise - Villes et Collectivités Actives PNNS | Communauté de Communes du Val d'Adour et du Madiranaise Type : Collectivité territoriale - commune ou intercommunalité 350, Boulevard Lapalu, 65700 Maubourguet Téléphone : 05 62 96 03 20 Site : www.cc-valdadour-madiranaise.fr |

| Titre des actions | Porteur de l'action |
|--|---|
| Je bouge à Maubourguet - CC du Val d'Adour et du Madiranais - Villes et Collectivités Actives PNNS | Communauté de Communes du Val d'Adour et du Madiranais Type : Collectivité territoriale - commune ou intercommunalité 350, Boulevard Lapalu, 65700 Maubourguet Téléphone : 05 62 96 03 20 Site : www.cc-valdadour-madiranais.fr |
| Action « Le Goût de la Vie » - CC du Val d'Adour et du Madiranais - Villes et Collectivités Actives PNNS | Communauté de Communes du Val d'Adour et du Madiranais Type : Collectivité territoriale - commune ou intercommunalité 350, Boulevard Lapalu, 65700 Maubourguet Téléphone : 05 62 96 03 20 Site : www.cc-valdadour-madiranais.fr |
| Programme Nutrition des quartiers Nord, Cinéma Santé - Toulouse - Villes et Collectivités Actives PNNS | Ville de Toulouse Type : Collectivité territoriale - commune ou intercommunalité 17 place de la Daurade , 31000 Toulouse Téléphone : 05 61 22 32 11 Site : www.toulouse.fr |
| Programme Nutrition des quartiers Nord, Actions coordonnées de prévention de l'obésité de l'enfant au sein de quartiers sensibles du Nord Toulousain - Toulouse - Villes et Collectivités Actives PNNS | Ville de Toulouse Type : Collectivité territoriale - commune ou intercommunalité 17 place de la Daurade , 31000 Toulouse Téléphone : 05 61 22 32 11 Site : www.toulouse.fr |
| Programme Nutrition des quartiers Nord, "Rester actifs et conscients de nos choix nutritionnels" - Toulouse - Villes et Collectivités Actives PNNS | Ville de Toulouse Type : Collectivité territoriale - commune ou intercommunalité 17 place de la Daurade , 31000 Toulouse Téléphone : 05 61 22 32 11 Site : www.toulouse.fr |
| Programme Nutrition des quartiers Nord, Atelier santé à Negreneys Curie - Toulouse - Villes et Collectivités Actives PNNS | Ville de Toulouse Type : Collectivité territoriale - commune ou intercommunalité 17 place de la Daurade , 31000 Toulouse Téléphone : 05 61 22 32 11 Site : www.toulouse.fr |
| Projet nutrition Grand Mirail - Projet nutrition petite enfance - Toulouse - Villes et Collectivités Actives PNNS | Ville de Toulouse Type : Collectivité territoriale - commune ou intercommunalité 17 place de la Daurade , 31000 Toulouse Téléphone : 05 61 22 32 11 Site : www.toulouse.fr |
| Projet nutrition Grand Mirail - Faites du sport au Mirail - Toulouse - Villes et Collectivités Actives PNNS | Ville de Toulouse Type : Collectivité territoriale - commune ou intercommunalité 17 place de la Daurade , 31000 Toulouse Téléphone : 05 61 22 32 11 Site : www.toulouse.fr |
| Projet nutrition Grand Mirail - Prévention de la sédentarité par l'éducation à l'usage des écrans - Toulouse - Villes et Collectivités Actives PNNS | Ville de Toulouse Type : Collectivité territoriale - commune ou intercommunalité 17 place de la Daurade , 31000 Toulouse Téléphone : 05 61 22 32 11 Site : www.toulouse.fr |
| Programme Nutrition Ville - Public en situation de vulnérabilité - Projet | Ville de Toulouse Type : Collectivité territoriale - commune ou intercommunalité 17 place de la Daurade , 31000 Toulouse |

| Titre des actions | Porteur de l'action |
|--|---|
| sensibilisation santé TASL - Toulouse - Villes et Collectivités Actives PNNS | Téléphone : 05 61 22 32 11 Site : www.toulouse.fr |
| Programme Nutrition Ville - Public en situation de vulnérabilité - Promouvoir le lien activité physique et équilibre alimentaire auprès des personnes en situation de vulnérabilité (publics en situation de précarité, enfants des quartiers ZUS) par une offre globale intégrant les 2 dimensions, adaptée au public et accessible - Toulouse - Villes et Collectivités Actives PNNS | Ville de Toulouse Type : Collectivité territoriale - commune ou intercommunalité 17 place de la Daurade , 31000 Toulouse Téléphone : 05 61 22 32 11 Site : www.toulouse.fr |
| Promotion du PNNS en direction des enfants et des familles et mise en place de goûters diététiques sur les dispositifs d'accompagnement à la scolarité - Sète - Villes et Collectivités Actives PNNS | Ville de Sète Type : Collectivité territoriale - commune ou intercommunalité Rue Paul Valery – BP 373, 34206 Sète Téléphone : 04 99 04 70 00 Site : www.sete.fr |
| Animation d'une action « Bougez - ramez » en direction des enfants des classes de CM2 - Sète - Villes et Collectivités Actives PNNS | Ville de Sète Type : Collectivité territoriale - commune ou intercommunalité Rue Paul Valery – BP 373, 34206 Sète Téléphone : 04 99 04 70 00 Site : www.sete.fr |
| Bien manger en Pays Saint Ponais - La crèche « les lutins » : réduire les déchets du goûter et augmenter sa qualité - CC du Pays Saint Ponais - Villes et Collectivités Actives PNNS | Communauté de Commune du Saint Ponais Type : Collectivité territoriale - commune ou intercommunalité Hôtel de Ville, 34220 Saint-Pons-de-Thomières Téléphone : 04 67 97 39 34 Site : www.pays-saintponais.com |
| Bien manger en Pays Saint Ponais - Le centre de loisirs intercommunal : Bien manger en Pays St Ponais - CC du Pays Saint Ponais - Villes et Collectivités Actives PNNS | Communauté de Commune du Saint Ponais Type : Collectivité territoriale - commune ou intercommunalité Hôtel de Ville, 34220 Saint-Pons-de-Thomières Téléphone : 04 67 97 39 34 Site : www.pays-saintponais.com |
| Bien manger en Pays Saint Ponais - CC du Pays Saint Ponais - Villes et Collectivités Actives PNNS | Communauté de Commune du Saint Ponais Type : Collectivité territoriale - commune ou intercommunalité Hôtel de Ville, 34220 Saint-Pons-de-Thomières Téléphone : 04 67 97 39 34 Site : www.pays-saintponais.com |
| Programme d'action "Alimentation équilibrée" - Atelier cuisine mené par l'association Ensemble - Castres - Villes et Collectivités Actives PNNS | Ville de CASTRES Type : Collectivité territoriale - commune ou intercommunalité Rue de l'Hôtel de Ville - BP 406, 81100 Castres Téléphone : 05 63 71 58 58 Site : www.ville-castres.fr |
| Programme d'action "Alimentation équilibrée" - Atelier cuisine mené par l'épicerie sociale l'Escale - Castres - Villes et Collectivités Actives PNNS | Ville de CASTRES Type : Collectivité territoriale - commune ou intercommunalité Rue de l'Hôtel de Ville - BP 406, 81100 Castres Téléphone : 05 63 71 58 58 Site : www.ville-castres.fr |
| Programme d'action "Alimentation équilibrée" - Conférence débat par | Ville de CASTRES Type : Collectivité territoriale - commune ou intercommunalité |

| Titre des actions | Porteur de l'action |
|---|---|
| l'association Ensemble - Castres - Villes et Collectivités Actives PNNS | Rue de l'Hôtel de Ville - BP 406, 81100 Castres Téléphone : 05 63 71 58 58 Site : www.ville-castres.fr |
| Programme d'action "Pratique d'une activité physique et incitation à la mobilité" - Atelier prévention sport alimentation santé par l'OMEPS - Castres - Villes et Collectivités Actives PNNS | Ville de CASTRES Type : Collectivité territoriale - commune ou intercommunalité Rue de l'Hôtel de Ville - BP 406, 81100 Castres Téléphone : 05 63 71 58 58 Site : www.ville-castres.fr |
| Programme d'action "Pratique d'une activité physique et incitation à la mobilité" - Prévention de l'obésité chez l'enfant par l'OMEPS - Castres - Villes et Collectivités Actives PNNS | Ville de CASTRES Type : Collectivité territoriale - commune ou intercommunalité Rue de l'Hôtel de Ville - BP 406, 81100 Castres Téléphone : 05 63 71 58 58 Site : www.ville-castres.fr |
| Programme "J'agis sur la santé des habitants de la Ténarèze « Public Jeunes et adolescents»" - Action Envie de sports par le Service des sports et des associations - CC Ténarèze - Ville et collectivités Actives PNNS | Communauté de communes de la Ténarèze Type : Collectivité territoriale - commune ou intercommunalité Quai Laboupillère, 32100 Condom Téléphone : 05 62 28 73 53 Site : www.cc-tenareze.fr |
| Programme "J'agis sur la santé des habitants de la Ténarèze « Public Jeunes et adolescents»" - Action Bien manger pour mieux bouger par le Service des sports et des associations - CC Ténarèze - Ville et collectivités Actives PNNS | Communauté de communes de la Ténarèze Type : Collectivité territoriale - commune ou intercommunalité Quai Laboupillère, 32100 Condom Téléphone : 05 62 28 73 53 Site : www.cc-tenareze.fr |
| Programme "J'agis sur la santé des habitants de la Ténarèze « Public Jeunes et adolescents»" - Action Un goûter équilibré dans les écoles de sports par le Service des sports et des associations - CC Ténarèze - Ville et collectivités Actives PNNS | Communauté de communes de la Ténarèze Type : Collectivité territoriale - commune ou intercommunalité Quai Laboupillère, 32100 Condom Téléphone : 05 62 28 73 53 Site : www.cc-tenareze.fr |
| Programme "J'agis sur la santé des habitants de la Ténarèze « Public Jeunes et adolescents»" - Action Le petit déjeuner au collège par le Centre social - CC Ténarèze - Ville et collectivités Actives PNNS | Communauté de communes de la Ténarèze Type : Collectivité territoriale - commune ou intercommunalité Quai Laboupillère, 32100 Condom Téléphone : 05 62 28 73 53 Site : www.cc-tenareze.fr |
| Programme "J'agis sur la santé des habitants de la Ténarèze « Public Jeunes et adolescents»" - Action Atelier éducation nutritionnelle par le Centre social - CC Ténarèze - Ville et collectivités Actives PNNS | Communauté de communes de la Ténarèze Type : Collectivité territoriale - commune ou intercommunalité Quai Laboupillère, 32100 Condom Téléphone : 05 62 28 73 53 Site : www.cc-tenareze.fr |
| Programme "J'agis sur la santé des habitants de la Ténarèze « Public Jeunes et adolescents»" - Action Prévention Santé Jeunes par le CIAS - | Communauté de communes de la Ténarèze Type : Collectivité territoriale - commune ou intercommunalité Quai Laboupillère, 32100 Condom |

| Titre des actions | Porteur de l'action |
|---|---|
| CC Ténarèze - Ville et collectivités Actives PNNS | Téléphone : 05 62 28 73 53 Site : www.cc-tenareze.fr |
| Programme "J'agis sur la santé des habitants de la Ténarèze « Public Jeunes et adolescents»" - Action « A votre santé ! » par le CIAS - CC Ténarèze - Ville et collectivités Actives PNNS | Communauté de communes de la Ténarèze Type : Collectivité territoriale - commune ou intercommunalité Quai Laboupillère, 32100 Condom Téléphone : 05 62 28 73 53 Site : www.cc-tenareze.fr |
| Promouvoir l'alimentation équilibrée, Action "Ados aux fourneaux" - Aussillon - Villes et Collectivités Actives PNNS | Ville d'AUSSILLON Type : Collectivité territoriale - commune ou intercommunalité Boulevard de la Mairie, 81200 Aussillon Téléphone : 05 63 97 71 80 Site : www.aussillon.fr |
| Promouvoir l'alimentation équilibrée, Action "Atelier cuisine sur les temps périscolaires" - Aussillon - Villes et Collectivités Actives PNNS | Ville d'AUSSILLON Type : Collectivité territoriale - commune ou intercommunalité Boulevard de la Mairie, 81200 Aussillon Téléphone : 05 63 97 71 80 Site : www.aussillon.fr |
| Promouvoir l'activité physique, Action "Evènement Aussillon soigne sa forme" - Aussillon - Villes et Collectivités Actives PNNS | Ville d'AUSSILLON Type : Collectivité territoriale - commune ou intercommunalité Boulevard de la Mairie, 81200 Aussillon Téléphone : 05 63 97 71 80 Site : www.aussillon.fr |
| Promouvoir l'activité physique, Action "Activités physiques et sportives au Centre d'Animation Jeunesse" - Aussillon - Villes et Collectivités Actives PNNS | Ville d'AUSSILLON Type : Collectivité territoriale - commune ou intercommunalité Boulevard de la Mairie, 81200 Aussillon Téléphone : 05 63 97 71 80 Site : www.aussillon.fr |
| Action "A crocs de la forme, enfant et ado" - CC du Carmausin Ségala - Villes et Collectivités Actives PNNS | Communauté de Communes du Carmausin Ségala Type : Collectivité territoriale - commune ou intercommunalité 2 rue du Gaz, 81 400 Carmaux Téléphone : 05 63 36 14 03 Site : www.carmausin-segala.fr |
| Action "Pour être en bonne santé, j'agis à l'école" - CC du Carmausin Ségala - Villes et Collectivités Actives PNNS | Communauté de Communes du Carmausin Ségala Type : Collectivité territoriale - commune ou intercommunalité 2 rue du Gaz, 81 400 Carmaux Téléphone : 05 63 36 14 03 Site : www.carmausin-segala.fr |
| Action "Les ados bougent bien et mangent bien, dans les structures jeunesse du territoire" - CC du Carmausin Ségala - Villes et Collectivités Actives PNNS | Communauté de Communes du Carmausin Ségala Type : Collectivité territoriale - commune ou intercommunalité 2 rue du Gaz, 81 400 Carmaux Téléphone : 05 63 36 14 03 Site : www.carmausin-segala.fr |
| Action "La santé dans mon assiette, Des aliments de qualité à portée de la main" - CC du Carmausin Ségala - Villes et Collectivités Actives PNNS | Communauté de Communes du Carmausin Ségala Type : Collectivité territoriale - commune ou intercommunalité 2 rue du Gaz, 81 400 Carmaux Téléphone : 05 63 36 14 03 Site : www.carmausin-segala.fr |
| Programme "Rendez-vous sportifs pour bouger dans ton collège !" - Atelier | Conseil Départemental du Gers Type : Collectivité territoriale - département |

| Titre des actions | Porteur de l'action |
|--|--|
| sport et santé, alimentation en faveur des collégiens - CD du Gers - Villes et Collectivités Actives PNNS | 81, route de Pessan, BP 20569, 32022 Auch Téléphone : 05 62 67 40 40 Site : www.gers.fr |
| Programme "Sport et insertion : osez, bougez!" - Activité physique et sportive en faveur des publics en situation de précarité - CD du Gers - Villes et Collectivités Actives PNNS | Conseil Départemental du Gers Type : Collectivité territoriale - département 81, route de Pessan, BP 20569, 32022 Auch Téléphone : 05 62 67 40 40 Site : www.gers.fr |
| Bouger pour grandir - Activités Physiques et Sportives et Suivi Médical - Graulhet - Villes et Collectivités Actives PNNS | Mairie de GRAULHET Type : Collectivité territoriale - commune ou intercommunalité Place Elie Théophile - BP 169, 81304 Graulhet Téléphone : 05 63 42 85 50 Email : mairie@mairie-graulhet.fr Site : www.ville-graulhet.fr |
| Bouger pour grandir - Ateliers Pédagogiques Nutritionnels et intervention d'une diététicienne - Graulhet - Villes et Collectivités Actives PNNS | Mairie de GRAULHET Type : Collectivité territoriale - commune ou intercommunalité Place Elie Théophile - BP 169, 81304 Graulhet Téléphone : 05 63 42 85 50 Email : mairie@mairie-graulhet.fr Site : www.ville-graulhet.fr |
| Bouger pour grandir - Communication - Graulhet - Villes et Collectivités Actives PNNS | Mairie de GRAULHET Type : Collectivité territoriale - commune ou intercommunalité Place Elie Théophile - BP 169, 81304 Graulhet Téléphone : 05 63 42 85 50 Email : mairie@mairie-graulhet.fr Site : www.ville-graulhet.fr |
| Bouger pour grandir - Echanges de pratiques et rencontre - Graulhet - Villes et Collectivités Actives PNNS | Mairie de GRAULHET Type : Collectivité territoriale - commune ou intercommunalité Place Elie Théophile - BP 169, 81304 Graulhet Téléphone : 05 63 42 85 50 Email : mairie@mairie-graulhet.fr Site : www.ville-graulhet.fr |
| Les Ateliers cuisine de Figuerolles | Association Prévention Spécialisée 34 Type:Association 912, rue de la Croix Verte , 34090 Montpellier Téléphone : 04 67 75 22 29 Site : www.aps34.fr |
| Action Jardins nourriciers pour tous | Association Terre en Partage Le jardin des Berges – 13, avenue de Fumel , 34700 Lodève Email : info@terre-en-partage.org Site : www.terre-en-partage.org |
| Programme "Santez-vous bien!" - Action Terroir d'ici et d'ailleurs par Habitat des jeunes en albigeois à Albi | Union Régionale pour l'Habitat des Jeunes Midi-Pyrénées 53 route de Revel, 31400 Toulouse Téléphone : 05 61 54 14 95 Site : www.habitatjeunesmidipyrenees.org |
| Programme "Santez-vous bien!" - Action A vos marques ! Prêts ? Santé ! par la Résidence Habitat Jeunes ATRIUM FJT à Tarbes | Union Régionale pour l'Habitat des Jeunes Midi-Pyrénées 53 route de Revel, 31400 Toulouse Téléphone : 05 61 54 14 95 Site : www.habitatjeunesmidipyrenees.org |

| Titre des actions | Porteur de l'action |
|---|--|
| Programme "Santé-vous bien!" - Action Bien manger, bien bouger, et hop ! une bonne santé ! par Habitat Jeunes Espérance à Toulouse | Union Régionale pour l'Habitat des Jeunes Midi-Pyrénées 53 route de Revel, 31400 Toulouse Téléphone : 05 61 54 14 95 Site : www.habitatjeunesmidipyrenees.org |
| Programme "Santé-vous bien!" - Action Les semaines BBB - « Bien être, bien manger et bien bouger » par l'association Habitat Jeunes ش Toulouse à Jolimont | Union Régionale pour l'Habitat des Jeunes Midi-Pyrénées 53 route de Revel, 31400 Toulouse Téléphone : 05 61 54 14 95 Site : www.habitatjeunesmidipyrenees.org |
| Programme "Santé-vous bien!" - Action Check'n'mouv par les résidences du Grand Rodez | Union Régionale pour l'Habitat des Jeunes Midi-Pyrénées 53 route de Revel, 31400 Toulouse Téléphone : 05 61 54 14 95 Site : www.habitatjeunesmidipyrenees.org |
| Coordination, animation et mutualisation de 7 réseaux de prévention promotion de la santé contribuant à la mise en œuvre du CLS Pays Cévennes | Association RESEDA Type:Association 34B, avenue Jean Baptiste Dumas , 30100 Alès Site : http://www.alescevennes.fr/portal/portal/ac/vie-quotidienne/sante/reseaux-de-sante-Reseda |
| Renforcement de la présence de la Maison des Adolescents (MDA) sur la ville de Condom et le quartier du grand Garros à Auch | Association Départementale des Pupilles de l'Enseignement Public du Gers Type:Association 3 rue Fabre d'Eglantine, 32000 Auch Téléphone : 05 62 05 74 33 |
| Le Mois de la Nutrition en Lomagne "Mieux Manger! Mieux Bouger!" | Communauté de Commune Lomagne Tarn et Garonnaise Type : Collectivité territoriale - commune ou intercommunalité 413, rue l'Esparsac BP 34 , 82 500 Beaumont-de-Lomagne Téléphone : 05 63 65 34 26 Site : www.cc82.malomagne.com |
| Nutrition, semaine santé mentale | Ville de Colomiers Type : Collectivité territoriale - commune ou intercommunalité 1 Place Alex Raymond, 31776 BP, 30330 Colomiers Site : www.ville-colomiers.fr |
| Promotion de la nutrition et de l'activité physique auprès d'un public en précarité | Au Fil De Soi Type:Association 17 rue du Sel, 81000 Albi Téléphone : 05 63 38 53 43 Email : asso.aufildesoi@wanadoo.fr |
| Promotion de la santé des jeunes en insertion : l'alimentation équilibrée et de l'activité physique et la prise en compte de la souffrance psycho-sociale des jeunes en situation de précarité - Coordination Régionale | Association Régionale des Missions Locales Type:Association 61, rue Pierre Cazeneuve , 31200 Toulouse Téléphone : 05 34 40 36 20 |
| Mise à disposition de personnels auprès du dispositif Maison des Adolescents de l'Ariège | Centre Hospitalier Ariège Couserans site de rozes, 09200 Saint-Girons Téléphone : 05 61 96 20 20 Site : www.ch-ariège-couserans.fr |

| Titre des actions | Porteur de l'action |
|--|--|
| Prévention et initiation de la prise en charge de l'obésité chez les jeunes | La Raison des Ados - Résado 82 et Maison Départementale des Ados 82 Type:Association Résado 82 : 20 rue de la Banque, MDA 82 : 29 bis Faubourg du Moustier , 82000 Montauban Téléphone : 05 63 91 00 10 Email : laraisondesados@orange.fr Site : www.resado82.com et www.mda82.com/ |
| Promotion de la santé des jeunes en insertion : l'alimentation équilibrée et de l'activité physique et la prise en compte de la souffrance psycho-sociale des jeunes en situation de précarité - ML Ariège (09) | Association Régionale des Missions Locales Type:Association 61, rue Pierre Cazeneuve , 31200 Toulouse Téléphone : 05 34 40 36 20 |
| Promotion de la santé des jeunes en insertion : l'alimentation équilibrée et de l'activité physique et la prise en compte de la souffrance psycho-sociale des jeunes en situation de précarité - ML Aveyron (12) | Association Régionale des Missions Locales Type:Association 61, rue Pierre Cazeneuve , 31200 Toulouse Téléphone : 05 34 40 36 20 |
| Promotion de la santé des jeunes en insertion : l'alimentation équilibrée et de l'activité physique et la prise en compte de la souffrance psycho-sociale des jeunes en situation de précarité - ML Haute-Garonne (31) | Association Régionale des Missions Locales Type:Association 61, rue Pierre Cazeneuve , 31200 Toulouse Téléphone : 05 34 40 36 20 |
| Promotion de la santé des jeunes en insertion : l'alimentation équilibrée et de l'activité physique et la prise en compte de la souffrance psycho-sociale des jeunes en situation de précarité - ML Toulouse/PRISM (31) | Association Régionale des Missions Locales Type:Association 61, rue Pierre Cazeneuve , 31200 Toulouse Téléphone : 05 34 40 36 20 |
| Promotion de la santé des jeunes en insertion : l'alimentation équilibrée et de l'activité physique et la prise en compte de la souffrance psycho-sociale des jeunes en situation de précarité - ML Gers (32) | Association Régionale des Missions Locales Type:Association 61, rue Pierre Cazeneuve , 31200 Toulouse Téléphone : 05 34 40 36 20 |
| Promotion de la santé des jeunes en insertion : l'alimentation équilibrée et de l'activité physique et la prise en compte de la souffrance psycho-sociale des jeunes en situation de précarité - ML Lot (46) | Association Régionale des Missions Locales Type:Association 61, rue Pierre Cazeneuve , 31200 Toulouse Téléphone : 05 34 40 36 20 |
| Promotion de la santé des jeunes en insertion : l'alimentation équilibrée et de l'activité physique et la prise en compte de la souffrance psycho-sociale des jeunes en situation de précarité - ML Hautes-Pyrénées (65) | Association Régionale des Missions Locales Type:Association 61, rue Pierre Cazeneuve , 31200 Toulouse Téléphone : 05 34 40 36 20 |

| Titre des actions | Porteur de l'action |
|--|---|
| Promotion de la santé des jeunes en insertion : l'alimentation équilibrée et de l'activité physique et la prise en compte de la souffrance psycho-sociale des jeunes en situation de précarité - ML Tarn Nord (81) | Association Régionale des Missions Locales Type:Association 61, rue Pierre Cazeneuve , 31200 Toulouse Téléphone : 05 34 40 36 20 |
| Promotion de la santé des jeunes en insertion : l'alimentation équilibrée et de l'activité physique et la prise en compte de la souffrance psycho-sociale des jeunes en situation de précarité - ML Tarn Sud (81) | Association Régionale des Missions Locales Type:Association 61, rue Pierre Cazeneuve , 31200 Toulouse Téléphone : 05 34 40 36 20 |
| Promotion de la santé des jeunes en insertion : l'alimentation équilibrée et de l'activité physique et la prise en compte de la souffrance psycho-sociale des jeunes en situation de précarité - ML Tarn-et-Garonne (82) | Association Régionale des Missions Locales Type : Association 61, rue Pierre Cazeneuve , 31200 Toulouse Téléphone : 05 34 40 36 20 |
| Harmoniser les pratiques des acteurs de la prévention, du dépistage et de la prise en charge - Formations initiales pluriprofessionnelles | Réseau de Prévention et de Prise en Charge de l'Obésité Pédiatrique Type : Association Directeur : Maité TAUBER 330 Avenue de Grande Bretagne CHU Hôpital des Enfants Unité d'endocrinologie , 31059 Toulouse Site : www.reppop-mp.fr |

Listes des 85 actions « Conduites addictives »

| Titre des actions | Porteur de l'action |
|--|--|
| Soutien et accompagnement psychologique des parents de jeunes usagers de drogues - Travail en réseau auprès des familles | DECLIC Familles et Toxicomanies Type : Association 10, rue Dominique Bagouet , 34830 Jacou Téléphone : 06 67 63 79 68 Email : declic4@wanadoo.fr Site : www.declicfamillestoxicomanies.org |
| Réseau Addictologie de Lozère : Gestion du Réseau, Partenariats et Projet "Bien-être des jeunes" | Réseau Addictologie de Lozère 10, avenue Paulin Daudé , 48000 Mende Téléphone : 06 51 41 41 27 Email : reseau.addicto.48@gmail.com Site : www.reseau-addicto48.org |
| Groupe d'Analyse des Pratiques professionnelles - GAPP | Réseau Addictologie de Lozère 10, avenue Paulin Daudé , 48000 Mende Téléphone : 06 51 41 41 27 Email : reseau.addicto.48@gmail.com Site : www.reseau-addicto48.org |
| Coordination et animation du réseau : CDCA – Commission Départementale de Coordination des Addictions | Réseau Addictologie de Lozère 10, avenue Paulin Daudé , 48000 Mende Téléphone : 06 51 41 41 27 Email : reseau.addicto.48@gmail.com Site : www.reseau-addicto48.org |
| Prévention des conduites addictives auprès des publics jeunes et adultes vulnérables | Association Nationale de Prévention en Alcoologie et Addictologie - Comité régional Languedoc-Roussillon Type : Association 59, avenue de Fès, Rés. Bertin Sans, Bât. C, 34080 Montpellier Téléphone : 04 99 77 10 77 Site : www.anpaa.asso.fr |
| Animation d'un réseau associatif Ville-Hôpital pour la promotion de la santé, la prévention des conduites addictives et la prise en charge des drogues | Réseau 34 Addictologie Type : Association Bât A Résidence St Martin – 200, rue de Centrayrargues, 34070 Montpellier Téléphone : 09 50 55 57 90 Email : contact@reseau34addictologie.fr Site : www.reseau34addictologie.fr |
| Prévention du tabagisme en milieu scolaire et vers les jeunes adultes | Capitole Stop Tabac Type : Association Service de Cardiologie A - Bat H1 - 6e étage - Hopital Rangueil, 31059 Toulouse Téléphone : 05613623890 |
| AXE SUD - Action auprès des jeunes des 15-24 ans en Lycées professionnels | Clémence ISAURE Type : Association |

| Titre des actions | Porteur de l'action |
|--|--|
| et CFA sur la prévention et Réduction Des Risques | 42, rue des Champs Elysées, 31500 Toulouse Téléphone : 05 61 61 65 50 Email : secretariat@clemence-isaure.org Site : www.clemence-isaure.org |
| AXE SUD - Action auprès des adultes sur la prévention et Réduction Des Risques pour les jeunes 15-24 ans en Lycées professionnels et CFA | Clémence ISAURE Type : Association 42, rue des Champs Elysées, 31500 Toulouse Téléphone : 05 61 61 65 50 Email : secretariat@clemence-isaure.org Site : www.clemence-isaure.org |
| AXE SUD - Développement et transférabilité de l'action AXE SUD à l'échelle de la grande Région (Midi-Pyrénées et Languedoc Roussillon) en s'appuyant sur le réseau régional des adhérents de la Fédération Addiction | Clémence ISAURE Type : Association 42, rue des Champs Elysées, 31500 Toulouse Téléphone : 05 61 61 65 50 Email : secretariat@clemence-isaure.org Site : www.clemence-isaure.org |
| Fêtons + Risquons - Prévention et réduction des risques associés aux hyper consommations d'alcool et autres produits psychoactifs dans l'espace public toulousain | Act Up Sud Ouest Type : Association 10 bis rue du Colonel Driant, 31400 Toulouse Téléphone : 05 61 14 18 56 Email : actuptoulouse@wanadoo.fr Site : www.actupparis.org |
| Développer la prévention auprès des jeunes scolarisés | Association nationale de Prévention en alcoologie et Addictologie - Comité régional Midi-Pyrénées Type : Association 27 rue Bayard , 31 000 Toulouse Site : www.anpaa.asso.fr |
| Développer la prévention dans les structures accueillant les jeunes en situation de vulnérabilité | Association nationale de Prévention en alcoologie et Addictologie - Comité régional Midi-Pyrénées Type : Association 27 rue Bayard , 31 000 Toulouse Site : www.anpaa.asso.fr |
| Développer les actions de prévention auprès des jeunes lors d'événements festifs (sportifs, culturels, loisirs, festifs musicaux...) | Association nationale de Prévention en alcoologie et Addictologie - Comité régional Midi-Pyrénées Type : Association 27 rue Bayard , 31 000 Toulouse Site : www.anpaa.asso.fr |
| Unités Mobiles Addictologie | Comité D'Éducation pour la Santé Hérault - Lozère Résidence Dom Bosco - 54, chemin de Moularès, 34070 Montpellier Téléphone : 04 67 64 07 28 Email : codes.34.48@gmail.com Site : www.codes34-48.com |

| Titre des actions | Porteur de l'action |
|---|---|
| Améliorer la réponse à la souffrance psychosociale des jeunes - Graulhet | Réseau Ados 81 Type : Association Maison des Adolescents - 11 rue du Roc, 81000 Albi Téléphone : 05 63 48 55 80 Email : reseuados81@wanadoo.fr Site : www.ados81.fr |
| Renforcement de la présence de la Maison des Adolescents (MDA) sur la ville de Condom et le quartier du grand Garros à Auch | Association Départementale des Pupilles de l'Enseignement Public du Gers Type : Association 3 rue Fabre d'Eglantine, 32000 Auch Téléphone : 05 62 05 74 33 |
| Point d'Accueil et d'Écoute Jeunes (PAEJ) | Mission Locale Jeune Nîmes Métropole Type : Autre 281, chemin du Mas Coquillard, 30020 Nîmes Téléphone : 04 66 76 38 00 Site : www.mlj-nimes.com |
| Point d'Accueil et d'Écoute Jeunes (PAEJ) | Mission Locale Jeunes - Alès Pays Cévennes Type : Autre 2 rue michelet, 30100 Alès Téléphone : 04 66 56 71 73 Site : www.mljalespayscevennes.fr |
| Point d'Accueil et d'Écoute Jeunes (PAEJ) | Mission Locale Jeunes - Garrigues et Cévennes Type : Autre 120 allée Eugène Saumade – Résidence « Les Jardins de Silène » Bat A BP 22, 34270 Saint-Mathieu-de-Trévières Téléphone : 04.67.55.17.80 Email : mlgc.stmathieu@orange.fr Site : http://ml.gc.free.fr/ |
| Point d'Accueil et d'Écoute Jeunes (PAEJ) | Mission Locale Jeune de Lozère Type : Autre 1, rue du Faubourg Montbel, 48000 Mende Téléphone : 04 66 65 15 59 Site : www.missionlocale48.fr |
| Point d'Accueil et d'Écoute Jeunes (PAEJ) | Mission Locale Jeune - Cœur de l'Hérault Type : Autre 1, place Francis Morand, 34700 Lodève Téléphone : 04 67 44 03 03 Email : mljcoeurhlt@orange.fr Site : www.mlj-coeurherault.fr |
| Point d'Accueil et d'Écoute Jeunes (PAEJ) | Mission Locale Jeune du Grand Narbonne Type : Autre Bât IN'ESS - 30, avenue Pompidor, 11100 Narbonne Téléphone : 04 11 23 21 70 |

| Titre des actions | Porteur de l'action |
|--|--|
| Point d'Accueil et d'Écoute Jeunes (PAEJ) - Soutien Psychologique | Mission Locale Jeune Petite Camargue Type : Autre 310, rue Emile Zola , 30600 Vauvert Téléphone : 04 66 88 37 85 |
| Point d'Accueil et d'Écoute Jeunes (PAEJ) | Mission Locale Jeune Rhône Argence Type : Autre 24, rue Ledru Rollin – BP 45 , 30301 Beaucaire Téléphone : 04 66 59 54 14 Site : www.mljra.org |
| Point d'Accueil et d'Écoute Jeunes (PAEJ) - Espace santé jeunes | Ligue de l'Enseignement de l'Hérault Type : Association 22, rue de Claret – Immeuble Edouard IV , 34000 Montpellier Téléphone : 04 67 04 34 80 Email : contact@laligue34.org Site : www.laligue34.org |
| Point d'Accueil et d'Écoute Jeunes (PAEJ) | Association Chemin Faisant Type : Association 2, rue de la Llose, 66 800 Saillagouse Téléphone : 04 68 04 84 17 Email : contact@cheminfaisant-asso.fr Site : www.cheminfaisant-asso.fr |
| Point d'Accueil et d'Écoute Jeune (PAEJ) de Montpellier Paillade-Hauts-de-Massane | L'école des Parents et des Éducateurs de l'Hérault Type : Association 260, chemin du Puech Radier, 34970 Lattes Téléphone : 04 67 03 43 58 Email : contact@epe34.com Site : http://www.epe34.com/ |
| Prévention des risques liés à l'usage des technologies numériques à l'adolescence. | Maison des Adolescents - Centre Hospitalier de Lannemezan Type : Établissement de santé Siège (hôpital) : 644 route de Toulouse - 65300 LANNEMEZAN, MDA : 2 Avenue Bertrand Barère, 65000 Tarbes Téléphone : 05 62 99 55 55 Email : maisonadostarbes@orange.fr Site : www.maisondesados65.fr |
| Prévention des risques liés à la prise de produits toxiques à l'adolescence | Maison des Adolescents - Centre Hospitalier de Lannemezan Type : Établissement de santé Siège (hôpital) : 644 route de Toulouse - 65300 LANNEMEZAN, MDA : 2 Avenue Bertrand Barère, 65000 Tarbes Téléphone : 05 62 99 55 55 Email : maisonadostarbes@orange.fr Site : www.maisondesados65.fr |

| Titre des actions | Porteur de l'action |
|--|--|
| Intervention auprès de groupes d'adolescents sur des thématiques propres à l'adolescence | Maison des Adolescents - Centre Hospitalier de Lannemezan Type : Établissement de santé Siège (hôpital) : 644 route de Toulouse - 65300 LANNEMEZAN, MDA : 2 Avenue Bertrand Barère, 65000 Tarbes Téléphone : 05 62 99 55 55 Email : maisonadostarbes@orange.fr Site : www.maisondesados65.fr |
| L'adolescent et le sport | Maison des Adolescents - Centre Hospitalier de Lannemezan Type : Établissement de santé Siège (hôpital) : 644 route de Toulouse - 65300 LANNEMEZAN, MDA : 2 Avenue Bertrand Barère, 65000 Tarbes Téléphone : 05 62 99 55 55 Email : maisonadostarbes@orange.fr Site : www.maisondesados65.fr |
| Prévention des conduites à risques et prise en charge de la souffrance psychique et du mal être chez les jeunes dans le cadre d'une activité PAEJ | EPISODE Type : Association Villa Alphonse Mas - 2 bis Boulevard Perréal, 34500 Béziers Téléphone : 04 67 76 80 72 Email : association@episode34.com Site : www.episode34.com |
| Prévention des risques liés aux comportements auprès d'élèves d'écoles primaires et de collèges | Association Holisme Communication Type : Association Résidence du port - Bâtiment B - 26 rue Saint Clai, 34280 Mauguio Téléphone : 04.67.58.87.41 Email : contact@holisme.org Site : www.holisme.org |
| Démarche de prévention globale des prises de risques et des conduites à risque auprès des jeunes entre 12 & 25 ans, des familles et des professionnels concernés dans le cadre des missions de la MDA 81 | Réseau Ados 81 Type : Association Maison des Adolescents - 11 rue du Roc, 81000 Albi Téléphone : 05 63 48 55 80 Email : reseuados81@wanadoo.fr Site : www.ados81.fr |
| Action de prévention des conduites addictives | Tarn Espoir 179 avenue Albert 1er, 81 100 Castres Téléphone : 05 63 71 24 74 Email : tarn.espoir@wanadoo.fr Site : www.tarn.espoir.org |
| Promotion de la santé chez les jeunes en milieu scolaire par des actions de sensibilisation sur les conduites à risque alcool et stupéfiants. | Association ADDICT Type : Association 6 Allée des Buis, 31530 Lévis Email : addictfrance@gmail.com Site : www.addictfrance.fr |

| Titre des actions | Porteur de l'action |
|--|---|
| Point d'Accueil et d'Écoute Jeunes (PAEJ) | L'association départementale de Sauvegarde de l'Enfance et de l'Adolescence des Pyrénées Orientales Type : Association 10, rue des Carignans, 66000 Perpignan Téléphone : 04 68 50 87 94 Email : contact@adsea66.fr Site : www.adsea66.fr |
| Point d'Accueil et d'Écoute Jeunes (PAEJ) | Centre Autrement Type : Association 1, rue du Général Dejean , 11400 Castelnaudary Téléphone : 04 68 94 11 11 Site : www.centre-autrement.fr |
| Point d'Accueil et d'Écoute Jeunes (PAEJ) | L'École des Parents et des Éducateurs du Gard Type : Association 27, rue de Saint Gilles , 30000 Nîmes Téléphone : 04 66 29 46 27 Email : epe30@club-internet.fr Site : www.epe30.fr |
| Point d'Accueil et d'Écoute Jeunes (PAEJ) - Réduction des risques du geste suicidaire chez les 15/25 ans | Association Parenthèse Type : Association 37, boulevard Georges Clemenceau , 66000 Perpignan Téléphone : 04 68 35 01 09 Site : http://www.parenthese66.com/ |
| Point d'Accueil et d'Écoute Jeunes (PAEJ) | Groupe SOS Solidarité Montpellier - Point Écoute Parents Adolescents Type : Association 18, rue Terral, 34000 Montpellier Téléphone : 04 67 60 86 46 Email : pe.montpellier@groupe-sos.org Site : http://www.groupe-sos.org/structures/49/point_ecoute_parents_adolescents |
| Pouvoir choisir la santé | Village 12 Type : Association Cour de la Gare, 12200 Villefranche-de-Rouergue Téléphone : 05 65 81 17 25 Email : contact@villagedouze.fr |
| Accueil, écoute, orientation, soin - MDA 65 | Centre Hospitalier de Lannemezan Type : Établissement de santé 2, avenue Bertrand Barrère , 65000 Tarbes Téléphone : 05 62 99 55 55 Site : www.ch-lannemezan.fr |
| Développer et renforcer le partenariat pour garantir une continuité et une | Centre Hospitalier de Lannemezan Type : Établissement de santé 2, avenue Bertrand Barrère , 65000 Tarbes |

| Titre des actions | Porteur de l'action |
|---|--|
| cohérence des prises en charge - MDA 65 | Téléphone : 05 62 99 55 55 Site : www.ch-lannemezan.fr |
| Amélioration du parcours du jeune et de sa famille - Articulation entre dispositifs ressources et professionnels - MDA 65 | Centre Hospitalier de Lannemezan Type : Établissement de santé 2, avenue Bertrand Barrère , 65000 Tarbes Téléphone : 05 62 99 55 55 Site : www.ch-lannemezan.fr |
| Mise à disposition de personnels hospitaliers auprès de la Maison des Adolescents du Tarn et Garonne | Centre Hospitalier de Montauban Type : Établissement de santé 100 rue Léon Cladel, BP 765, 82013 Montauban Téléphone : 05 63 92 82 82 Site : www.ch-montauban.fr |
| Mise à disposition de personnels hospitaliers auprès de la Maison des Adolescents de l'Aude | Centre Hospitalier de Narbonne Type : Établissement de santé Boulevard Dr Lacroix , 11100 Narbonne Téléphone : 04 68 42 60 00 Email : direction@ch-narbonne.fr Site : www.ch-narbonne.fr |
| Contribution à l'organisation du dispositif « maison des adolescents » sur le département de l'Aveyron | Centre Hospitalier de Villefranche de Rouergue Type : Établissement de santé Avenue Caylet , 12200 Villefranche-de-Rouergue Téléphone : 05 65 65 30 00 Site : www.ch-villefranche-rouergue.fr |
| Mise à disposition de personnels auprès du dispositif Maison des Adolescents de l'Ariège | Centre Hospitalier Ariège Couserans site de Rozes, 09200 Saint-Girons Téléphone : 05 61 96 20 20 Site : www.ch-ariège-couserans.fr |
| Mise à disposition de personnels hospitaliers auprès de la Maison des Adolescents de l'Hérault | Centre Hospitalier Universitaire de Montpellier Type : Établissement de santé 191, avenue du Doyen Gaston Giraud , 34295 Montpellier Téléphone : 04 67 33 67 33 Site : www.chu-montpellier.fr |
| Mise à disposition de personnels médicaux et paramédicaux auprès de la MDA de la Haute-Garonne | Centre Hospitalier Universitaire de Toulouse Type : Établissement de santé Hôtel Dieu Saint Jacques - 2 rue de Viguerie - TSA 80035, 31059 Toulouse Téléphone : 05 61 77 22 33 Email : clientele@chu-toulouse.fr Site : www.centre-hospitalier-universitaire-toulouse.fr |
| Mise à disposition de compétences hospitalières auprès de la Maison Des Enfants du Tarn | Centre Hospitalier Spécialisé Pierre Jamet Type : Établissement de santé 1, rue Lavazière , 81025 Albi |

| Titre des actions | Porteur de l'action |
|---|--|
| Mise à disposition de compétences hospitalières auprès de la Maison des Adolescents du Lot | Institut Camille Miret - CH Jean Pierre Falret Type : Établissement de santé Le Bourg , 46130 Leyme |
| Mise à disposition de compétences hospitalières auprès de la Maison des Adolescents du Gard | Centre Hospitalier Universitaire de Nîmes Type : Établissement de santé Site de Caremeau – Place du Président Robert Debré , 30029 Nîmes Téléphone : 04 66 68 68 68 Site : www.chu-nimes.fr |
| Mise à disposition de personnels hospitaliers auprès de la Maison des Adolescents du Gers | Centre Hospitalier du Gers Type : Établissement de santé 10 rue Michelet , 32000 Auch Téléphone : 05 62 60 65 00 Site : www.ch-gers.fr |
| Mission Accueil Écoute Accompagnement de projet de la Maison des Ados du Tarn et Garonne | La Raison des Ados - Résado 82 et Maison Départementale des Ados 82 Type : Association Résado 82 : 20 rue de la Banque, MDA 82 : 29 bis Faubourg du Moustier , 82000 Montauban Téléphone : 05 63 91 00 10 Email : laraisondesados@orange.fr Site : www.resado82.com et www.mda82.com/ |
| Diffusion du « Cube Santé » | La Raison des Ados - Résado 82 et Maison Départementale des Ados 82 Type : Association Résado 82 : 20 rue de la Banque, MDA 82 : 29 bis Faubourg du Moustier , 82000 Montauban Téléphone : 05 63 91 00 10 Email : laraisondesados@orange.fr Site : www.resado82.com et www.mda82.com/ |
| Fonction de coordination et de réseau de la Maison des Adolescents de Tarn et Garonne | La Raison des Ados - Résado 82 et Maison Départementale des Ados 82 Type : Association Résado 82 : 20 rue de la Banque, MDA 82 : 29 bis Faubourg du Moustier , 82000 Montauban Téléphone : 05 63 91 00 10 Email : laraisondesados@orange.fr Site : www.resado82.com et www.mda82.com/ |
| Suivi des Jeunes en Situation Complexe : Suivi des adolescents âgés de 12 à 21 ans | La Raison des Ados - Résado 82 et Maison Départementale des Ados 82 Type : Association Résado 82 : 20 rue de la Banque, MDA 82 : 29 bis Faubourg du Moustier , 82000 Montauban Téléphone : 05 63 91 00 10 |

| Titre des actions | Porteur de l'action |
|---|--|
| | Email : laraisondesados@orange.fr Site : www.resado82.com et www.mda82.com/ |
| Suivi des Jeunes en Situation Complexe : Suivi des fratries d'adolescents en situation complexe de 0 à 21 ans | La Raison des Ados - Résado 82 et Maison Départementale des Ados 82 Type : Association Résado 82 : 20 rue de la Banque, MDA 82 : 29 bis Faubourg du Moustier , 82000 Montauban Téléphone : 05 63 91 00 10 Email : laraisondesados@orange.fr Site : www.resado82.com et www.mda82.com/ |
| Animation des Territoires : Animation départementale | La Raison des Ados - Résado 82 et Maison Départementale des Ados 82 Type : Association Résado 82 : 20 rue de la Banque, MDA 82 : 29 bis Faubourg du Moustier , 82000 Montauban Téléphone : 05 63 91 00 10 Email : laraisondesados@orange.fr Site : www.resado82.com et www.mda82.com/ |
| Animation des Territoires : Animation au niveau régional | La Raison des Ados - Résado 82 et Maison Départementale des Ados 82 Type : Association Résado 82 : 20 rue de la Banque, MDA 82 : 29 bis Faubourg du Moustier , 82000 Montauban Téléphone : 05 63 91 00 10 Email : laraisondesados@orange.fr Site : www.resado82.com et www.mda82.com/ |
| Animation des Territoires : Animation au niveau National | La Raison des Ados - Résado 82 et Maison Départementale des Ados 82 Type : Association Résado 82 : 20 rue de la Banque, MDA 82 : 29 bis Faubourg du Moustier , 82000 Montauban Téléphone : 05 63 91 00 10 Email : laraisondesados@orange.fr Site : www.resado82.com et www.mda82.com/ |
| Amélioration des Pratiques Professionnelles : Mission 16-25 ans | La Raison des Ados - Résado 82 et Maison Départementale des Ados 82 Type : Association Résado 82 : 20 rue de la Banque, MDA 82 : 29 bis Faubourg du Moustier , 82000 Montauban Téléphone : 05 63 91 00 10 Email : laraisondesados@orange.fr Site : www.resado82.com et www.mda82.com/ |
| Amélioration des Pratiques Professionnelles : Fluidité des parcours | La Raison des Ados - Résado 82 et Maison Départementale des Ados 82 |

| Titre des actions | Porteur de l'action |
|--|--|
| | Type : Association Résado 82 : 20 rue de la Banque, MDA 82 : 29 bis Faubourg du Moustier , 82000 Montauban Téléphone : 05 63 91 00 10 Email : laraisondesados@orange.fr Site : www.resado82.com et www.mda82.com/ |
| Amélioration des Pratiques Professionnelles : Communication | La Raison des Ados - Résado 82 et Maison Départementale des Ados 82 Type : Association Résado 82 : 20 rue de la Banque, MDA 82 : 29 bis Faubourg du Moustier , 82000 Montauban Téléphone : 05 63 91 00 10 Email : laraisondesados@orange.fr Site : www.resado82.com et www.mda82.com/ |
| Actions d'Évaluation : Suivi de cohorte | La Raison des Ados - Résado 82 et Maison Départementale des Ados 82 Type : Association Résado 82 : 20 rue de la Banque, MDA 82 : 29 bis Faubourg du Moustier , 82000 Montauban Téléphone : 05 63 91 00 10 Email : laraisondesados@orange.fr Site : www.resado82.com et www.mda82.com/ |
| Actions d'Évaluation : HAS - Auto-évaluation du réseau | La Raison des Ados - Résado 82 et Maison Départementale des Ados 82 Type : Association Résado 82 : 20 rue de la Banque, MDA 82 : 29 bis Faubourg du Moustier , 82000 Montauban Téléphone : 05 63 91 00 10 Email : laraisondesados@orange.fr Site : www.resado82.com et www.mda82.com/ |
| Participation aux Politiques Publiques : Politiques publiques sur la santé et accompagnements des jeunes | La Raison des Ados - Résado 82 et Maison Départementale des Ados 82 Type : Association Résado 82 : 20 rue de la Banque, MDA 82 : 29 bis Faubourg du Moustier , 82000 Montauban Téléphone : 05 63 91 00 10 Email : laraisondesados@orange.fr Site : www.resado82.com et www.mda82.com/ |
| Participation aux Politiques Publiques : Politiques publiques sur l'organisation des réseaux de santé | La Raison des Ados - Résado 82 et Maison Départementale des Ados 82 Type : Association Résado 82 : 20 rue de la Banque, MDA 82 : 29 bis Faubourg du Moustier , 82000 Montauban Téléphone : 05 63 91 00 10 |

| Titre des actions | Porteur de l'action |
|---|---|
| | Email : laraisondesados@orange.fr Site : www.resado82.com et www.mda82.com/ |
| Prévention et réduction des risques via des interventions réalisées par des « jeunes relais » | Avenir Santé Type : Association 190 rue Isatis, Bâtiment Maison des Sports, 31319 Labège Téléphone : 05 62 24 18 20 Email : info@avenir-sante.com Site : www.avenir-sante.com |
| Prévention et réduction des risques via les organisateurs des rassemblements festifs jeunes de la région | Avenir Santé Type : Association 190 rue Isatis, Bâtiment Maison des Sports, 31319 Labège Téléphone : 05 62 24 18 20 Email : info@avenir-sante.com Site : www.avenir-sante.com |
| Prévention et réduction des risques auprès des jeunes via des interventions directes lors d'évènements festifs (sportifs/musicaux) | Avenir Santé Type : Association 190 rue Isatis, Bâtiment Maison des Sports, 31319 Labège Téléphone : 05 62 24 18 20 Email : info@avenir-sante.com Site : www.avenir-sante.com |
| Prévention des ruptures dans les prises en charges des adolescents jeunes adultes de 10 à 21 ans | Maison Des Adolescents du Gard - Réseau Arpège (ex-RésaGard) Type : Association Directeur : Philippe RIGOULOT 15 Rue Sainte Anne , 30900 Nîmes Téléphone : 04 66 84 86 39 Site : www.mda30.com |
| Suivi des adolescents et jeunes adultes de 10 à 21 ans | Maison Des Adolescents du Gard - Réseau Arpège (ex-RésaGard) Type : Association Directeur : Philippe RIGOULOT 15 Rue Sainte Anne , 30900 Nîmes Téléphone : 04 66 84 86 39 Site : www.mda30.com |
| Suivi des fratries d'adolescents et jeunes adultes de 10 à 21 ans | Maison Des Adolescents du Gard - Réseau Arpège (ex-RésaGard) Type : Association Directeur : Philippe RIGOULOT 15 Rue Sainte Anne , 30900 Nîmes Téléphone : 04 66 84 86 39 Site : www.mda30.com |
| Coopération interservices de la Maison Des Adolescents du Gard - Parcours de santé des jeunes dans le Gard | Maison Des Adolescents du Gard - Réseau Arpège (ex-RésaGard) Type : Association Directeur : Philippe RIGOULOT 15 Rue Sainte Anne , 30900 Nîmes |

| Titre des actions | Porteur de l'action |
|--|--|
| | Téléphone : 04 66 84 86 39 Site : www.mda30.com |
| Dynamiques de Réseau, partenariats et animation du territoire départemental | Maison Des Adolescents du Gard - Réseau Arpège (ex-RésaGard) Type : Association Directeur : Philippe RIGOULOT 15 Rue Sainte Anne , 30900 Nîmes Téléphone : 04 66 84 86 39 Site : www.mda30.com |
| Projets inter-Réseaux de santé et travail de coordination des Réseaux Adolescents en Occitanie | Maison Des Adolescents du Gard - Réseau Arpège (ex-RésaGard) Type : Association Directeur : Philippe RIGOULOT 15 Rue Sainte Anne , 30900 Nîmes Téléphone : 04 66 84 86 39 Site : www.mda30.com |
| Participation aux politiques publiques | Maison Des Adolescents du Gard - Réseau Arpège (ex-RésaGard) Type : Association Directeur : Philippe RIGOULOT 15 Rue Sainte Anne , 30900 Nîmes Téléphone : 04 66 84 86 39 Site : www.mda30.com |
| Développement de projets de recherches et de formations | Maison Des Adolescents du Gard - Réseau Arpège (ex-RésaGard) Type : Association Directeur : Philippe RIGOULOT 15 Rue Sainte Anne , 30900 Nîmes Téléphone : 04 66 84 86 39 Site : www.mda30.com |
| Communication et diffusion d'informations | Maison Des Adolescents du Gard - Réseau Arpège (ex-RésaGard) Type : Association Directeur : Philippe RIGOULOT 15 Rue Sainte Anne , 30900 Nîmes Téléphone : 04 66 84 86 39 Site : www.mda30.com |
| Evaluation et amélioration des pratiques professionnelles | Maison Des Adolescents du Gard - Réseau Arpège (ex-RésaGard) Type : Association Directeur : Philippe RIGOULOT 15 Rue Sainte Anne , 30900 Nîmes Téléphone : 04 66 84 86 39 Site : www.mda30.com |
| Eviter les ruptures dans les parcours des adolescents | Réseau de prise en charge des adolescents en grande difficulté du Biterrois - Réseau Résados Type : Établissement de santé Directeur : Marie-Agnès ULRICH 2 rue Valentin Haüy - BP 740, 34525 Béziers |

| Titre des actions | Porteur de l'action |
|---|---|
| | Téléphone : 04 37 35 75 98 Site : www.mda34.org |
| Améliorer la coordination et la prise en charge des adolescents | Réseau de prise en charge des adolescents en grande difficulté du Biterrois - Réseau Résados Type : Établissement de santé Directeur : Marie-Agnès ULRICH 2 rue Valentin Haüy - BP 740, 34525 Béziers Téléphone : 04 37 35 75 98 Site : www.mda34.org |

Liste des 90 actions « Santé mentale »

| Titre des actions | Porteur de l'action |
|--|--|
| Intervention auprès de groupes d'adolescents sur des thématiques propres à l'adolescence | Maison des Adolescents - Centre Hospitalier de Lannemezan Type : Établissement de santé Siège (hôpital) : 644 route de Toulouse - 65300 LANNEMEZAN, MDA : 2 Avenue Bertrand Barère, 65000 Tarbes Téléphone : 05 62 99 55 55 Email : maisonadostarbes@orange.fr Site : www.maisondesados65.fr |
| Point d'Accueil et d'Écoute Jeunes (PAEJ) | Mission Locale Jeune Nîmes Métropole Type : Autre 281, chemin du Mas Coquillard, 30020 Nîmes Téléphone : 04 66 76 38 00 Site : www.mlj-nimes.com |
| Point d'Accueil et d'Écoute Jeunes (PAEJ) - Soutien Psychologique | Mission Locale Jeune Petite Camargue Type : Autre 310, rue Émile Zola , 30600 Vauvert Téléphone : 04 66 88 37 85 |
| Point d'Accueil et d'Écoute Jeunes (PAEJ) - Espace santé jeunes | Ligue de l'Enseignement de l'Hérault Type : Association 22, rue de Claret – Immeuble Edouard IV , 34000 Montpellier Téléphone : 04 67 04 34 80 Email : contact@laligue34.org Site : www.laligue34.org |
| Point d'Accueil et d'Écoute Jeune (PAEJ) de Montpellier Paillade-Hauts-de-Massane | L'école des Parents et des Éducateurs de l'Hérault Type : Association 260, chemin du Puech Radier, 34970 Lattes Téléphone : 04 67 03 43 58 Email : contact@epe34.com Site : http://www.epe34.com/ |
| Point d'Accueil et d'Écoute Jeunes (PAEJ) | L'association départementale de Sauvegarde de l'Enfance et de l'Adolescence des Pyrénées Orientales Type : Association 10, rue des Carignans, 66000 Perpignan Téléphone : 04 68 50 87 94 Email : contact@adsea66.fr Site : www.adsea66.fr |
| Point d'Accueil et d'Écoute Jeunes (PAEJ) | Centre Autrement Type : Association 1, rue du Général Dejean , 11400 Castelnaudary Téléphone : 04 68 94 11 11 Site : www.centre-autrement.fr |

| Titre des actions | Porteur de l'action |
|---|---|
| Point d'Accueil et d'Écoute Jeunes (PAEJ) | L'École des Parents et des Éducateurs du Gard Type : Association 27, rue de Saint Gilles , 30000 Nîmes Téléphone : 04 66 29 46 27 Email : epe30@club-internet.fr Site : www.epe30.fr |
| Mission Accueil Écoute Accompagnement de projet de la Maison des Ados du Tarn et Garonne | La Raison des Ados - Résado 82 et Maison Départementale des Ados 82 Type : Association Résado 82 : 20 rue de la Banque, MDA 82 : 29 bis Faubourg du Moustier , 82000 Montauban Téléphone : 05 63 91 00 10 Email : laraisondesados@orange.fr Site : www.resado82.com et www.mda82.com/ |
| Point Accueil Écoute Jeunes (PAEJ) de la ville de Sète - Travail collaboratif en réseau et partenariat actif autour des jeunes et des adultes associés | Association Horizon Type : Association 8 bis, avenue Marx Dormoy, 34200 Sète |
| Promotion de la santé des jeunes en insertion : l'alimentation équilibrée et de l'activité physique et la prise en compte de la souffrance psycho- sociale des jeunes en situation de précarité - Coordination Régionale | Association Régionale des Missions Locales Type : Association 61, rue Pierre Cazeneuve , 31200 Toulouse Téléphone : 05 34 40 36 20 |
| Contribution à l'organisation du dispositif « maison des adolescents » sur le département de l'Aveyron | Centre Hospitalier de Villefranche de Rouergue Type : Établissement de santé Avenue Caylet , 12200 Villefranche-de-Rouergue Téléphone : 05 65 65 30 00 Site : www.ch-villefranche-rouergue.fr |
| Pouvoir choisir la santé | Village 12 Type : Association Cour de la Gare, 12200 Villefranche-de-Rouergue Téléphone : 05 65 81 17 25 Email : contact@villagedouze.fr |
| Mise à disposition de personnels auprès du dispositif Maison des Adolescents de l'Ariège | Centre Hospitalier Ariège Couserans site de rozes, 09200 Saint-Girons Téléphone : 05 61 96 20 20 Site : www.ch-ariège-couserans.fr |
| Mise à disposition de compétences hospitalières auprès de la Maison des Adolescents du Lot | Institut Camille Miret - CH Jean Pierre Falret Type : Établissement de santé Le Bourg , 46130 Leyme |
| Suivi des adolescents et jeunes adultes de 10 à 21 ans | Maison Des Adolescents du Gard - Réseau Arpège (ex-RésaGard) Type : Association Directeur : Philippe RIGOULOT |

| Titre des actions | Porteur de l'action |
|--|---|
| | 15 Rue Sainte Anne , 30900 Nîmes Téléphone : 04 66 84 86 39 Site : www.mda30.com |
| Suivi des fratries d'adolescents et jeunes adultes de 10 à 21 ans | Maison Des Adolescents du Gard - Réseau Arpège (ex-RésaGard) Type : Association Directeur : Philippe RIGOULOT 15 Rue Sainte Anne , 30900 Nîmes Téléphone : 04 66 84 86 39 Site : www.mda30.com |
| Coopération interservices de la Maison Des Adolescents du Gard - Parcours de santé des jeunes dans le Gard | Maison Des Adolescents du Gard - Réseau Arpège (ex-RésaGard) Type : Association Directeur : Philippe RIGOULOT 15 Rue Sainte Anne , 30900 Nîmes Téléphone : 04 66 84 86 39 Site : www.mda30.com |
| Prévention des ruptures dans les prises en charges des adolescents jeunes adultes de 10 à 21 ans | Maison Des Adolescents du Gard - Réseau Arpège (ex-RésaGard) Type : Association Directeur : Philippe RIGOULOT 15 Rue Sainte Anne , 30900 Nîmes Téléphone : 04 66 84 86 39 Site : www.mda30.com |
| Dynamiques de Réseau, partenariats et animation du territoire départemental | Maison Des Adolescents du Gard - Réseau Arpège (ex-RésaGard) Type : Association Directeur : Philippe RIGOULOT 15 Rue Sainte Anne , 30900 Nîmes Téléphone : 04 66 84 86 39 Site : www.mda30.com |
| Projets inter-Réseaux de santé et travail de coordination des Réseaux Adolescents en Occitanie | Maison Des Adolescents du Gard - Réseau Arpège (ex-RésaGard) Type : Association Directeur : Philippe RIGOULOT 15 Rue Sainte Anne , 30900 Nîmes Téléphone : 04 66 84 86 39 Site : www.mda30.com |
| Participation aux politiques publiques | Maison Des Adolescents du Gard - Réseau Arpège (ex-RésaGard) Type : Association Directeur : Philippe RIGOULOT 15 Rue Sainte Anne , 30900 Nîmes Téléphone : 04 66 84 86 39 Site : www.mda30.com |
| Développement de projets de recherches et de formations | Maison Des Adolescents du Gard - Réseau Arpège (ex-RésaGard) Type : Association Directeur : Philippe RIGOULOT 15 Rue Sainte Anne , 30900 Nîmes |

| Titre des actions | Porteur de l'action |
|---|--|
| | Téléphone : 04 66 84 86 39 Site : www.mda30.com |
| Communication et diffusion d'informations | Maison Des Adolescents du Gard - Réseau Arpège (ex-RésaGard) Type : Association Directeur : Philippe RIGOULOT 15 Rue Sainte Anne , 30900 Nîmes Téléphone : 04 66 84 86 39 Site : www.mda30.com |
| Évaluation et amélioration des pratiques professionnelles | Maison Des Adolescents du Gard - Réseau Arpège (ex-RésaGard) Type : Association Directeur : Philippe RIGOULOT 15 Rue Sainte Anne , 30900 Nîmes Téléphone : 04 66 84 86 39 Site : www.mda30.com |
| Prévention des conduites à risques et prise en charge de la souffrance psychique et du mal être chez les jeunes dans le cadre d'une activité PAEJ | EPISODE Type : Association Villa Alphonse Mas - 2 bis Boulevard Perréal, 34500 Béziers Téléphone : 04 67 76 80 72 Email : association@episode34.com Site : www.episode34.com |
| Nutrition, semaine santé mentale | Ville de Colomiers Type : Collectivité territoriale - commune ou intercommunalité 1 Place Alex Raymond, 31776 BP, 30330 Colomiers Site : www.ville-colomiers.fr |
| Journées d'expression à l'adolescence | Maison des Adolescents - Centre Hospitalier de Lannemezan Type : Établissement de santé Siège (hôpital) : 644 route de Toulouse - 65300 LANNEMEZAN, MDA : 2 Avenue Bertrand Barère, 65000 Tarbes Téléphone : 05 62 99 55 55 Email : maisonadostarbes@orange.fr Site : www.maisondesados65.fr |
| Mise à disposition de compétences hospitalières auprès de la Maison Des Enfants du Tarn | Centre Hospitalier Spécialisé Pierre Jamet Type : Établissement de santé 1, rue Lavazière , 81025 Albi |
| Point d'Accueil et d'Écoute Jeunes (PAEJ) | Association Chemin Faisant Type : Association 2, rue de la Llose, 66 800 Saillagouse Téléphone : 04 68 04 84 17 Email : contact@cheminfaisant-asso.fr Site : www.cheminfaisant-asso.fr |
| Point d'Accueil et d'Écoute Jeunes (PAEJ) - Réduction des risques du geste suicidaire chez les 15/25 ans | Association Parenthèse Type : Association 37, boulevard Georges Clemenceau , 66000 Perpignan |

| Titre des actions | Porteur de l'action |
|---|---|
| | Téléphone : 04 68 35 01 09 Site : http://www.parenthese66.com/ |
| Point d'Accueil et d'Écoute Jeunes (PAEJ) | Groupe SOS Solidarité Montpellier - Point Écoute Parents Adolescents Type : Association 18, rue Terral, 34000 Montpellier Téléphone : 04 67 60 86 46 Email : pe.montpellier@groupe-sos.org Site : http://www.groupe-sos.org/structures/49/point_Écoute_parents_adolescents |
| Mise à disposition de personnels hospitaliers auprès de la Maison des Adolescents de l'Hérault | Centre Hospitalier Universitaire de Montpellier Type : Établissement de santé 191, avenue du Doyen Gaston Giraud , 34295 Montpellier Téléphone : 04 67 33 67 33 Site : www.chu-montpellier.fr |
| Mise à disposition de compétences hospitalières auprès de la Maison des Adolescents du Gard | Centre Hospitalier Universitaire de Nîmes Type : Établissement de santé Site de Caremeau – Place du Président Robert Debré , 30029 Nîmes Téléphone : 04 66 68 68 68 Site : www.chu-nimes.fr |
| Mise à disposition de personnels hospitaliers auprès de la Maison des Adolescents du Gers | Centre Hospitalier du Gers Type : Établissement de santé 10 rue Michelet , 32000 Auch Téléphone : 05 62 60 65 00 Site : www.ch-gers.fr |
| Promotion de la santé des jeunes en insertion : l'alimentation équilibrée et de l'activité physique et la prise en compte de la souffrance psychosociale des jeunes en situation de précarité - ML Ariège (09) | Association Régionale des Missions Locales Type : Association 61, rue Pierre Cazeneuve , 31200 Toulouse Téléphone : 05 34 40 36 20 |
| Promotion de la santé des jeunes en insertion : l'alimentation équilibrée et de l'activité physique et la prise en compte de la souffrance psychosociale des jeunes en situation de précarité - ML Aveyron (12) | Association Régionale des Missions Locales Type : Association 61, rue Pierre Cazeneuve , 31200 Toulouse Téléphone : 05 34 40 36 20 |
| Promotion de la santé des jeunes en insertion : l'alimentation équilibrée et de l'activité physique et la prise en compte de la souffrance psychosociale des jeunes en situation de précarité - ML Haute-Garonne (31) | Association Régionale des Missions Locales Type : Association 61, rue Pierre Cazeneuve , 31200 Toulouse Téléphone : 05 34 40 36 20 |

| Titre des actions | Porteur de l'action |
|---|---|
| Promotion de la santé des jeunes en insertion : l'alimentation équilibrée et de l'activité physique et la prise en compte de la souffrance psychosociale des jeunes en situation de précarité - ML Toulouse/PRISM (31) | Association Régionale des Missions Locales Type : Association 61, rue Pierre Cazeneuve , 31200 Toulouse Téléphone : 05 34 40 36 20 |
| Promotion de la santé des jeunes en insertion : l'alimentation équilibrée et de l'activité physique et la prise en compte de la souffrance psychosociale des jeunes en situation de précarité - ML Gers (32) | Association Régionale des Missions Locales Type : Association 61, rue Pierre Cazeneuve , 31200 Toulouse Téléphone : 05 34 40 36 20 |
| Promotion de la santé des jeunes en insertion : l'alimentation équilibrée et de l'activité physique et la prise en compte de la souffrance psychosociale des jeunes en situation de précarité - ML Lot (46) | Association Régionale des Missions Locales Type : Association 61, rue Pierre Cazeneuve , 31200 Toulouse Téléphone : 05 34 40 36 20 |
| Promotion de la santé des jeunes en insertion : l'alimentation équilibrée et de l'activité physique et la prise en compte de la souffrance psychosociale des jeunes en situation de précarité - ML Hautes-Pyrénées (65) | Association Régionale des Missions Locales Type : Association 61, rue Pierre Cazeneuve , 31200 Toulouse Téléphone : 05 34 40 36 20 |
| Promotion de la santé des jeunes en insertion : l'alimentation équilibrée et de l'activité physique et la prise en compte de la souffrance psychosociale des jeunes en situation de précarité - ML Tarn Nord (81) | Association Régionale des Missions Locales Type : Association 61, rue Pierre Cazeneuve , 31200 Toulouse Téléphone : 05 34 40 36 20 |
| Promotion de la santé des jeunes en insertion : l'alimentation équilibrée et de l'activité physique et la prise en compte de la souffrance psychosociale des jeunes en situation de précarité - ML Tarn Sud (81) | Association Régionale des Missions Locales Type : Association 61, rue Pierre Cazeneuve , 31200 Toulouse Téléphone : 05 34 40 36 20 |
| Promotion de la santé des jeunes en insertion : l'alimentation équilibrée et de l'activité physique et la prise en compte de la souffrance psychosociale des jeunes en situation de précarité - ML Tarn-et-Garonne (82) | Association Régionale des Missions Locales Type : Association 61, rue Pierre Cazeneuve , 31200 Toulouse Téléphone : 05 34 40 36 20 |

| Titre des actions | Porteur de l'action |
|--|--|
| Mise à disposition de personnels hospitaliers auprès de la Maison des Adolescents de l'Aude | Centre Hospitalier de Narbonne Type : Établissement de santé Boulevard Dr Lacroix , 11100 Narbonne Téléphone : 04 68 42 60 00 Email : direction@ch-narbonne.fr Site : www.ch-narbonne.fr |
| Améliorer la réponse à la souffrance psychosociale des jeunes - Graulhet | Réseau Ados 81 Type : Association Maison des Adolescents - 11 rue du Roc, 81000 Albi Téléphone : 05 63 48 55 80 Email : reseuados81@wanadoo.fr Site : www.ados81.fr |
| Mise à disposition de personnels médicaux et paramédicaux auprès de la MDA de la Haute-Garonne | Centre Hospitalier Universitaire de Toulouse Type : Établissement de santé Hôtel Dieu Saint Jacques - 2 rue de Viguerie - TSA 80035, 31059 Toulouse Téléphone : 05 61 77 22 33 Email : clientele@chu-toulouse.fr Site : www.chu-toulouse.fr |
| Promouvoir les comportements favorables à une bonne santé auprès des jeunes entre 12 et 25 ans sur la géographie du Contrat Local de santé du Carmausin Ségala | Réseau Ados 81 Type : Association Maison des Adolescents - 11 rue du Roc, 81000 Albi Téléphone : 05 63 48 55 80 Email : reseuados81@wanadoo.fr Site : www.ados81.fr |
| Prévenir la dépression des adolescents en milieu scolaire : déploiement régional - PHASE 2 | Squiggle pour l'enfant l'adolescent et la famille Hôpital La Grave, 31059 Toulouse Téléphone : 05 61 77 78 74 Site : squiggle.e-monsite.com |
| Point d'Accueil et d'Écoute Jeunes (PAEJ) | Mission Locale Jeune - Cœur de l'Hérault Type : Autre 1, place Francis Morand, 34700 Lodève Téléphone : 04 67 44 03 03 Email : mljcoeurhlt@orange.fr Site : www.mlj-coeurherault.fr |
| Renforcement de la présence de la Maison des Adolescents (MDA) sur la ville de Condom et le quartier du grand Garros à Auch | Association Départementale des Pupilles de l'Enseignement Public du Gers Type : Association 3 rue Fabre d'Églantine, 32000 Auch Téléphone : 05 62 05 74 33 |
| Suivi des Jeunes en Situation Complexe : Suivi des adolescents âgés de 12 à 21 ans | La Raison des Ados - Résado 82 et Maison Départementale des Ados 82 Type : Association Résado 82 : 20 rue de la Banque, MDA 82 : 29 bis Faubourg du Moustier , 82000 Montauban |

| Titre des actions | Porteur de l'action |
|---|--|
| | Téléphone : 05 63 91 00 10 Email : laraisondesados@orange.fr Site : www.resado82.com et www.mda82.com/ |
| Suivi des Jeunes en Situation Complexe : Suivi des fratries d'adolescents en situation complexe de 0 à 21 ans | La Raison des Ados - Résado 82 et Maison Départementale des Ados 82 Type : Association Résado 82 : 20 rue de la Banque, MDA 82 : 29 bis Faubourg du Moustier , 82000 Montauban Téléphone : 05 63 91 00 10 Email : laraisondesados@orange.fr Site : www.resado82.com et www.mda82.com/ |
| Actions d'Evaluation : Suivi de cohorte | La Raison des Ados - Résado 82 et Maison Départementale des Ados 82 Type : Association Résado 82 : 20 rue de la Banque, MDA 82 : 29 bis Faubourg du Moustier , 82000 Montauban Téléphone : 05 63 91 00 10 Email : laraisondesados@orange.fr Site : www.resado82.com et www.mda82.com/ |
| Animation des Territoires : Animation départementale | La Raison des Ados - Résado 82 et Maison Départementale des Ados 82 Type : Association Résado 82 : 20 rue de la Banque, MDA 82 : 29 bis Faubourg du Moustier , 82000 Montauban Téléphone : 05 63 91 00 10 Email : laraisondesados@orange.fr Site : www.resado82.com et www.mda82.com/ |
| Animation des Territoires : Animation au niveau National | La Raison des Ados - Résado 82 et Maison Départementale des Ados 82 Type : Association Résado 82 : 20 rue de la Banque, MDA 82 : 29 bis Faubourg du Moustier , 82000 Montauban Téléphone : 05 63 91 00 10 Email : laraisondesados@orange.fr Site : www.resado82.com et www.mda82.com/ |
| Amélioration des Pratiques Professionnelles : Mission 16-25 ans | La Raison des Ados - Résado 82 et Maison Départementale des Ados 82 Type : Association Résado 82 : 20 rue de la Banque, MDA 82 : 29 bis Faubourg du Moustier , 82000 Montauban Téléphone : 05 63 91 00 10 Email : laraisondesados@orange.fr Site : www.resado82.com et www.mda82.com/ |
| Amélioration des Pratiques Professionnelles : Fluidité des parcours | La Raison des Ados - Résado 82 et Maison Départementale des Ados 82 Type : Association Résado 82 : 20 rue de la Banque, MDA 82 : 29 bis Faubourg du Moustier , 82000 Montauban Téléphone : 05 63 91 00 10 |

| Titre des actions | Porteur de l'action |
|--|--|
| | Email : laraisondesados@orange.fr Site : www.resado82.com et www.mda82.com/ |
| Animation des Territoires : Animation au niveau régional | La Raison des Ados - Résado 82 et Maison Départementale des Ados 82 Type : Association Résado 82 : 20 rue de la Banque, MDA 82 : 29 bis Faubourg du Moustier , 82000 Montauban Téléphone : 05 63 91 00 10 Email : laraisondesados@orange.fr Site : www.resado82.com et www.mda82.com/ |
| Amélioration des Pratiques Professionnelles : Communication | La Raison des Ados - Résado 82 et Maison Départementale des Ados 82 Type : Association Résado 82 : 20 rue de la Banque, MDA 82 : 29 bis Faubourg du Moustier , 82000 Montauban Téléphone : 05 63 91 00 10 Email : laraisondesados@orange.fr Site : www.resado82.com et www.mda82.com/ |
| Actions d'Évaluation : HAS - Auto-évaluation du réseau | La Raison des Ados - Résado 82 et Maison Départementale des Ados 82 Type : Association Résado 82 : 20 rue de la Banque, MDA 82 : 29 bis Faubourg du Moustier , 82000 Montauban Téléphone : 05 63 91 00 10 Email : laraisondesados@orange.fr Site : www.resado82.com et www.mda82.com/ |
| Participation aux Politiques Publiques : Politiques publiques sur la santé et accompagnements des jeunes | La Raison des Ados - Résado 82 et Maison Départementale des Ados 82 Type : Association Résado 82 : 20 rue de la Banque, MDA 82 : 29 bis Faubourg du Moustier , 82000 Montauban Téléphone : 05 63 91 00 10 Email : laraisondesados@orange.fr Site : www.resado82.com et www.mda82.com/ |
| Participation aux Politiques Publiques : Politiques publiques sur l'organisation des réseaux de santé | La Raison des Ados - Résado 82 et Maison Départementale des Ados 82 Type : Association Résado 82 : 20 rue de la Banque, MDA 82 : 29 bis Faubourg du Moustier , 82000 Montauban Téléphone : 05 63 91 00 10 Email : laraisondesados@orange.fr Site : www.resado82.com et www.mda82.com/ |
| Organisation de formations à la prévention de la crise suicidaire sur les bassins de santé de Midi-Pyrénées et extension du dispositif en Languedoc-Roussillon | MSA Services Midi-Pyrénées Sud Type : Association 1 place du Maréchal Lannes, 32018 Auch Téléphone : 05 62 34 86 94 Email : msaservices.mps@gmail.com Site : www.msa-mps.fr |

| Titre des actions | Porteur de l'action |
|---|---|
| Santé mentale et prévention du suicide - Action spécifique menée dans le cadre du Contrat Local de Santé du Grand Montauban | MSA Services Midi-Pyrénées Sud Type : Association 1 place du Maréchal Lannes, 32018 Auch Téléphone : 05 62 34 86 94 Email : msaservices.mps@gmail.com Site : www.msa-mps.fr |
| Mise en place d'un réseau de soins pour adolescents à difficultés multiples | Réseau Adolescence Partenariat Haute Garonne Type : Autre 16 Rue Pierre-Paul Riquet, 31300 Toulouse Téléphone : 05 61 51 41 40 Email : reseau.rap31@gmail.com |
| Diffusion du « Cube Santé » | La Raison des Ados - Résado 82 et Maison Départementale des Ados 82 Type : Association Résado 82 : 20 rue de la Banque, MDA 82 : 29 bis Faubourg du Moustier , 82000 Montauban Téléphone : 05 63 91 00 10 Email : laraisondesados@orange.fr Site : www.resado82.com et www.mda82.com/ |
| Prévention des risques liés à la prise de produits toxiques à l'adolescence | Maison des Adolescents - Centre Hospitalier de Lannemezan Type : Établissement de santé Siège (hôpital) : 644 route de Toulouse - 65300 LANNEMEZAN, MDA : 2 Avenue Bertrand Barère, 65000 Tarbes Téléphone : 05 62 99 55 55 Email : maisonadostarbes@orange.fr Site : www.maisondesados65.fr |
| Point d'Accueil et d'Écoute Jeunes (PAEJ) | Mission Locale Jeune de Lozère Type : Autre 1, rue du Faubourg Montbel, 48000 Mende Téléphone : 04 66 65 15 59 Site : www.missionlocale48.fr |
| Point d'Accueil et d'Écoute Jeunes (PAEJ) | Mission Locale Jeune Rhône Argence Type : Autre 24, rue Ledru Rollin – BP 45 , 30301 Beaucaire Téléphone : 04 66 59 54 14 Site : www.mljra.org |
| Point d'Accueil et d'Écoute Jeunes (PAEJ) | Mission Locale Jeunes - Alès Pays Cévennes Type : Autre 2 rue michelet, 30100 Alès Téléphone : 04 66 56 71 73 Site : www.mljalespayscevennes.fr |
| Point d'Accueil et d'Écoute Jeunes (PAEJ) | Mission Locale Jeunes - Garrigues et Cévennes Type : Autre 120 allée Eugène Saumade – Résidence « Les Jardins de Silène » Bat A BP 22, 34270 Saint-Mathieu-de-Trévières |

| Titre des actions | Porteur de l'action |
|--|---|
| | Téléphone : 04.67.55.17.80 Email : mlgc.stmathieu@orange.fr Site : http://ml.gc.free.fr/ |
| Point d'Accueil et d'Écoute Jeunes (PAEJ) | Mission Locale Jeune du Grand Narbonne Type : Autre Bât IN'ESS - 30, avenue Pompidor, 11100 Narbonne Téléphone : 04 11 23 21 70 |
| Démarche de prévention globale des prises de risques et des conduites à risque auprès des jeunes entre 12 & 25 ans, des familles et des professionnels concernés dans le cadre des missions de la MDA 81 | Réseau Ados 81 Type : Association Maison des Adolescents - 11 rue du Roc, 81000 Albi Téléphone : 05 63 48 55 80 Email : reseuados81@wanadoo.fr Site : www.ados81.fr |
| Fonction de coordination et de réseau de la Maison des Adolescents de Tarn et Garonne | La Raison des Ados - Résado 82 et Maison Départementale des Ados 82 Type : Association Résado 82 : 20 rue de la Banque, MDA 82 : 29 bis Faubourg du Moustier , 82000 Montauban Téléphone : 05 63 91 00 10 Email : laraisondesados@orange.fr Site : www.resado82.com et www.mda82.com/ |
| Accueil, écoute, orientation, soin - MDA 65 | Maison des Adolescents - Centre Hospitalier de Lannemezan Type : Établissement de santé Siège (hôpital) : 644 route de Toulouse - 65300 LANNEMEZAN, MDA : 2 Avenue Bertrand Barère, 65000 Tarbes Téléphone : 05 62 99 55 55 Email : maisonadostarbes@orange.fr Site : www.maisondesados65.fr |
| Développer et renforcer le partenariat pour garantir une continuité et une cohérence des prises en charge - MDA 65 | Maison des Adolescents - Centre Hospitalier de Lannemezan Type : Établissement de santé Siège (hôpital) : 644 route de Toulouse - 65300 LANNEMEZAN, MDA : 2 Avenue Bertrand Barère, 65000 Tarbes Téléphone : 05 62 99 55 55 Email : maisonadostarbes@orange.fr Site : www.maisondesados65.fr |
| Amélioration du parcours du jeune et de sa famille - Articulation entre dispositifs ressources et professionnels - MDA 65 | Maison des Adolescents - Centre Hospitalier de Lannemezan Type : Établissement de santé Siège (hôpital) : 644 route de Toulouse - 65300 LANNEMEZAN, MDA : 2 Avenue Bertrand Barère, 65000 Tarbes Téléphone : 05 62 99 55 55 Email : maisonadostarbes@orange.fr Site : www.maisondesados65.fr |
| Transformer le négatif en positif | JERKOV Type : Association 6 Rue Alexandre Cabanel, 31000 Toulouse |

| Titre des actions | Porteur de l'action |
|--|---|
| | Téléphone : 09 81 95 02 90 Email : contact@jerkov.net Site : www.jerkov.net |
| Eviter les ruptures dans les parcours des adolescents | Réseau de prise en charge des adolescents en grande difficulté du Biterrois - Réseau Résados Type : Établissement de santé Directeur : Marie-Agnès ULRICH 2 rue Valentin Haüy - BP 740, 34525 Béziers Téléphone : 04 37 35 75 98 Site : www.mda34.org |
| Améliorer la coordination et la prise en charge des adolescents | Réseau de prise en charge des adolescents en grande difficulté du Biterrois - Réseau Résados Type : Établissement de santé Directeur : Marie-Agnès ULRICH 2 rue Valentin Haüy - BP 740, 34525 Béziers Téléphone : 04 37 35 75 98 Site : www.mda34.org |
| L'adolescent et le sport | Maison des Adolescents - Centre Hospitalier de Lannemezan Type : Établissement de santé Siège (hôpital) : 644 route de Toulouse - 65300 LANNEMEZAN, MDA : 2 Avenue Bertrand Barère, 65000 Tarbes Téléphone : 05 62 99 55 55 Email : maisonadostarbes@orange.fr Site : www.maisondesados65.fr |
| Coordination, animation et mutualisation de 7 réseaux de prévention promotion de la santé contribuant à la mise en œuvre du CLS Pays Cévennes | Association RESEDA Type : Association 34B, avenue Jean Baptiste Dumas , 30100 Alès Site : http://www.alescevennes.fr/portal/portal/ac/vie-quotidienne/sante/reseaux-de-sante-Reseda |
| Mise à disposition de personnels hospitaliers auprès de la Maison des Adolescents du Tarn et Garonne | Centre Hospitalier de Montauban Type : Établissement de santé 100 rue Léon Cladel, BP 765, 82013 Montauban Téléphone : 05 63 92 82 82 Site : www.ch-montauban.fr |
| Rôles, missions et moyens des membres de l'équipe Philado | Réseau PHILADO Type : Association 191, avenue du Doyen Gaston Giraud , 34000 Montpellier Téléphone : 04 67 33 08 69 Email : reseau-philado-sec@chu-montpellier.fr Site : http://www.philado.org/ |
| Evaluation du travail partenarial - Construire un outil d'évaluation portant tant sur le travail partenarial que sur le parcours du jeune et les | Réseau PHILADO Type : Association 191, avenue du Doyen Gaston Giraud , 34000 Montpellier Téléphone : 04 67 33 08 69 |

| Titre des actions | Porteur de l'action |
|---|--|
| compétences des membres de l'équipe | Email : reseau-philado-sec@chu-montpellier.fr Site : http://www.philado.org/ |
| Evaluation du travail partenarial - Investir la collaboration entre les réseaux de la Région Occitanie | Réseau PHILADO Type : Association 191, avenue du Doyen Gaston Giraud , 34000 Montpellier Téléphone : 04 67 33 08 69 Email : reseau-philado-sec@chu-montpellier.fr Site : http://www.philado.org/ |
| Améliorer la qualité et la coordination des prises en charge - Anticiper les situations à risque en favorisant un travail partenarial adapté et soutenant | Réseau PHILADO Type : Association 191, avenue du Doyen Gaston Giraud , 34000 Montpellier Téléphone : 04 67 33 08 69 Email : reseau-philado-sec@chu-montpellier.fr Site : http://www.philado.org/ |
| Améliorer la qualité et la coordination des prises en charge - Éviter les ruptures dans le parcours des jeunes | Réseau PHILADO Type : Association 191, avenue du Doyen Gaston Giraud , 34000 Montpellier Téléphone : 04 67 33 08 69 Email : reseau-philado-sec@chu-montpellier.fr Site : http://www.philado.org/ |

Liste des 69 actions « Sexualité/IST »

| Titre des actions | Porteur de l'action |
|--|--|
| Intervention auprès de groupes d'adolescents sur des thématiques propres à l'adolescence | Maison des Adolescents - Centre Hospitalier de Lannemezan Type : Établissement de santé Siège (hôpital) : 644 route de Toulouse - 65300 LANNEMEZAN, MDA : 2 Avenue Bertrand Barère, 65000 Tarbes Téléphone : 05 62 99 55 55 Email : maisonadostarbes@orange.fr Site : www.maisondesados65.fr |
| Point d'Accueil et d'Écoute Jeunes (PAEJ) | Mission Locale Jeune Nîmes Métropole Type : Autre 281, chemin du Mas Coquillard, 30020 Nîmes Téléphone : 04 66 76 38 00 Site : www.mlj-nimes.com |
| Point d'Accueil et d'Écoute Jeunes (PAEJ) - Soutien Psychologique | Mission Locale Jeune Petite Camargue Type : Autre 310, rue Émile Zola , 30600 Vauvert Téléphone : 04 66 88 37 85 |
| Point d'Accueil et d'Écoute Jeunes (PAEJ) - Espace santé jeunes | Ligue de l'Enseignement de l'Hérault Type : Association 22, rue de Claret – Immeuble Edouard IV , 34000 Montpellier Téléphone : 04 67 04 34 80 Email : contact@laligue34.org Site : www.laligue34.org |
| Point d'Accueil et d'Écoute Jeune (PAEJ) de Montpellier Paillade-Hauts-de-Massane | L'école des Parents et des Éducateurs de l'Hérault Type : Association 260, chemin du Puech Radier, 34970 Lattes Téléphone : 04 67 03 43 58 Email : contact@epe34.com Site : http://www.epe34.com/ |
| Prévention des risques liés aux agressions sexuelles chez les adolescents | Association Départementale des Pupilles de l'Enseignement Public du Gers Type : Association 3 rue Fabre d'Églantine, 32000 Auch Téléphone : 05 62 05 74 33 |
| Point d'Accueil et d'Écoute Jeunes (PAEJ) | L'association départementale de Sauvegarde de l'Enfance et de l'Adolescence des Pyrénées Orientales Type : Association 10, rue des Carignans, 66000 Perpignan Téléphone : 04 68 50 87 94 Email : contact@adsea66.fr Site : www.adsea66.fr |

| Titre des actions | Porteur de l'action |
|---|--|
| Point d'Accueil et d'Écoute Jeunes (PAEJ) | Centre Autrement Type : Association 1, rue du Général Dejean , 11400 Castelnaudary Téléphone : 04 68 94 11 11 Site : www.centre-autrement.fr |
| Point d'Accueil et d'Écoute Jeunes (PAEJ) | L'École des Parents et des Éducateurs du Gard Type : Association 27, rue de Saint Gilles , 30000 Nîmes Téléphone : 04 66 29 46 27 Email : epe30@club-internet.fr Site : www.epe30.fr |
| Mission Accueil Écoute Accompagnement de projet de la Maison des Ados du Tarn et Garonne | La Raison des Ados - Résado 82 et Maison Départementale des Ados 82 Type : Association Résado 82 : 20 rue de la Banque, MDA 82 : 29 bis Faubourg du Moustier , 82000 Montauban Téléphone : 05 63 91 00 10 Email : laraisondesados@orange.fr Site : www.resado82.com et www.mda82.com/ |
| Contribution à l'organisation du dispositif « maison des adolescents » sur le département de l'Aveyron | Centre Hospitalier de Villefranche de Rouergue Type : Établissement de santé Avenue Caylet , 12200 Villefranche-de-Rouergue Téléphone : 05 65 65 30 00 Site : www.ch-villefranche-rouergue.fr |
| Pouvoir choisir la santé | Village 12 Type : Association Cour de la Gare, 12200 Villefranche-de-Rouergue Téléphone : 05 65 81 17 25 Email : contact@villagedouze.fr |
| Mise à disposition de personnels auprès du dispositif Maison des Adolescents de l'Ariège | Centre Hospitalier Ariège Couserans site de rozes, 09200 Saint-Girons Téléphone : 05 61 96 20 20 Site : www.ch-ariège-couserans.fr |
| Mise à disposition de compétences hospitalières auprès de la Maison des Adolescents du Lot | Institut Camille Miret - CH Jean Pierre Falret Type : Établissement de santé Le Bourg , 46130 Leyme |
| Prévention des conduites à risques et prise en charge de la souffrance psychique et du mal être chez les jeunes dans le cadre d'une activité PAEJ | EPISODE Type : Association Villa Alphonse Mas - 2 bis Boulevard Perréal, 34500 Béziers Téléphone : 04 67 76 80 72 Email : association@episode34.com Site : www.episode34.com |
| Lutter contre les inégalités d'accès aux droits grâce à une approche | Fédération Régionale du Planning Familial Languedoc Roussillon Type : Association |

| Titre des actions | Porteur de l'action |
|---|--|
| globale des territoires par l'observation et la participation aux réseaux | 48, boulevard Rabelais , 34000 Montpellier Téléphone : 04 67 64 62 19 Email : federationplanninglr@gmail.com Site : https://www.planning-familial.org/content/federation-regionale-languedoc-roussillon-00242?prehomeoff |
| Mise à disposition de compétences hospitalières auprès de la Maison Des Enfants du Tarn | Centre Hospitalier Spécialisé Pierre Jamet Type : Établissement de santé 1, rue Lavazière , 81025 Albi |
| Point d'Accueil et d'Écoute Jeunes (PAEJ) | Association Chemin Faisant Type : Association 2, rue de la Llose, 66 800 Saillagouse Téléphone : 04 68 04 84 17 Email : contact@cheminfaisant-asso.fr Site : www.cheminfaisant-asso.fr |
| Point d'Accueil et d'Écoute Jeunes (PAEJ) - Réduction des risques du geste suicidaire chez les 15/25 ans | Association Parenthèse Type : Association 37, boulevard Georges Clemenceau , 66000 Perpignan Téléphone : 04 68 35 01 09 Site : http://www.parenthese66.com/ |
| Point d'Accueil et d'Écoute Jeunes (PAEJ) | Groupe SOS Solidarité Montpellier - Point Écoute Parents Adolescents Type : Association 18, rue Terral, 34000 Montpellier Téléphone : 04 67 60 86 46 Email : pe.montpellier@groupe-sos.org Site : http://www.groupe-sos.org/structures/49/point_Écoute_parents_adolescents |
| Promouvoir des actions sur la santé sexuelle, en privilégiant les zones identifiées comme prioritaires ainsi que les populations en situation de vulnérabilité : Permanences d'accueil et d'écoute pour l'accès à l'information, à la prévention et à la réduction des risques des publics et en particulier les plus vulnérables | Fédération Régionale du Planning Familial Languedoc Roussillon Type : Association 48, boulevard Rabelais , 34000 Montpellier Téléphone : 04 67 64 62 19 Email : federationplanninglr@gmail.com Site : https://www.planning-familial.org/content/federation-regionale-languedoc-roussillon-00242?prehomeoff |
| Mise à disposition de personnels hospitaliers auprès de la Maison des Adolescents de l'Hérault | Centre Hospitalier Universitaire de Montpellier Type : Établissement de santé 191, avenue du Doyen Gaston Giraud , 34295 Montpellier Téléphone : 04 67 33 67 33 Site : www.chu-montpellier.fr |
| Mise à disposition de compétences hospitalières auprès de la Maison des Adolescents du Gard | Centre Hospitalier Universitaire de Nîmes Type : Établissement de santé Site de Caremeau – Place du Président Robert Debré , 30029 Nîmes |

| Titre des actions | Porteur de l'action |
|---|--|
| | Téléphone : 04 66 68 68 68 Site : www.chu-nimes.fr |
| Mise à disposition de personnels hospitaliers auprès de la Maison des Adolescents du Gers | Centre Hospitalier du Gers Type : Établissement de santé 10 rue Michelet , 32000 Auch Téléphone : 05 62 60 65 00 Site : www.ch-gers.fr |
| Mise à disposition de personnels hospitaliers auprès de la Maison des Adolescents de l'Aude | Centre Hospitalier de Narbonne Type : Établissement de santé Boulevard Dr Lacroix , 11100 Narbonne Téléphone : 04 68 42 60 00 Email : direction@ch-narbonne.fr Site : www.ch-narbonne.fr |
| Prévention des risques liés aux comportements auprès d'élèves d'écoles primaires et de collèges | Association Holisme Communication Type : Association Résidence du port - Bâtiment B - 26 rue Saint Clai, 34280 Mauguio Téléphone : 04.67.58.87.41 Email : contact@holisme.org Site : www.holisme.org |
| Mise à disposition de personnels médicaux et paramédicaux auprès de la MDA de la Haute-Garonne | Centre Hospitalier Universitaire de Toulouse Type : Établissement de santé Hôtel Dieu Saint Jacques - 2 rue de Viguerie - TSA 80035, 31059 Toulouse Téléphone : 05 61 77 22 33 Email : clientele@chu-toulouse.fr Site : www.chu-toulouse.fr |
| Point d'Accueil et d'Écoute Jeunes (PAEJ) | Mission Locale Jeune - Cœur de l'Hérault Type : Autre 1, place Francis Morand, 34700 Lodève Téléphone : 04 67 44 03 03 Email : mljcoeurhlt@orange.fr Site : www.mlj-coeurherault.fr |
| Renforcement de la présence de la Maison des Adolescents (MDA) sur la ville de Condom et le quartier du grand Garros à Auch | Association Départementale des Pupilles de l'Enseignement Public du Gers Type : Association 3 rue Fabre d'Églantine, 32000 Auch Téléphone : 05 62 05 74 33 |
| Renforcement des séances EVAS en milieu scolaire/périscolaire dans les zones non-couvertes | Association Contact Haute-Garonne Type : Association 24 Bis, rue de Sainte-Anne, 31000 Toulouse Téléphone : 05 61 55 43 86 Email : 31@asso-contact.org Site : http://asso-contact.org/ |

| Titre des actions | Porteur de l'action |
|---|---|
| Amélioration des Pratiques Professionnelles : Mission 16-25 ans | La Raison des Ados - Résado 82 et Maison Départementale des Ados 82 Type : Association Résado 82 : 20 rue de la Banque, MDA 82 : 29 bis Faubourg du Moustier , 82000 Montauban Téléphone : 05 63 91 00 10 Email : laraisondesados@orange.fr Site : www.resado82.com et www.mda82.com/ |
| Prévention des violences sexistes et sexuelle dans les relations filles/garçons. | L'Union Régionale des Centres d'Information Des Femmes et des Familles (ex-LR) Type : Association 81, rue Marius Carrieu - Bt B1 Résidence Parc du Belvédère, 34080 Montpellier Téléphone : 04 67 57 40 38 Site : www.urcidff-lr.fr |
| Développement des compétences psychosociales pour les enfants de primaire sur la prévention des violences dans les relations filles/garçons | L'Union Régionale des Centres d'Information Des Femmes et des Familles (ex-LR) Type : Association 81, rue Marius Carrieu - Bt B1 Résidence Parc du Belvédère, 34080 Montpellier Téléphone : 04 67 57 40 38 Site : www.urcidff-lr.fr |
| Prévention des violences sexistes et sexuelle dans les relations filles/garçons. | Union Régionale des centres d'information sur les droits des femmes et des familles de Midi Pyrénées Type : Association 95 grande rue saint Michel , 31400 Toulouse Site : http://www.infofemmes-mp.org/ |
| Développement des compétences psychosociales pour les enfants de primaire sur la prévention des violences dans les relations filles/garçons | Union Régionale des centres d'information sur les droits des femmes et des familles de Midi Pyrénées Type : Association 95 grande rue saint Michel , 31400 Toulouse Site : http://www.infofemmes-mp.org/ |
| Prévention et réduction des risques via des interventions réalisées par des « jeunes relais » | Avenir Santé Type : Association 190 rue Isatis, Bâtiment Maison des Sports, 31319 Labège Téléphone : 05 62 24 18 20 Email : info@avenir-sante.com Site : www.avenir-sante.com |
| Prévention et réduction des risques via les organisateurs des rassemblements festifs jeunes de la région | Avenir Santé Type : Association 190 rue Isatis, Bâtiment Maison des Sports, 31319 Labège Téléphone : 05 62 24 18 20 Email : info@avenir-sante.com Site : www.avenir-sante.com |

| Titre des actions | Porteur de l'action |
|---|--|
| Promouvoir des actions sur la santé sexuelle, en privilégiant les zones identifiées comme prioritaires ainsi que les populations en situation de vulnérabilité : Animations spécifiques en direction d'un public identifié comme prioritaire sur les questions relatives à la vie affective et sexuelle | Fédération Régionale du Planning Familial Languedoc Roussillon Type : Association 48, boulevard Rabelais , 34000 Montpellier Téléphone : 04 67 64 62 19 Email : federationplanninglr@gmail.com Site : https://www.planning-familial.org/content/federation-regionale-languedoc-roussillon-00242?prehomeoff |
| Programme de Rencontres éducatives avec des Adolescents « De la relation à l'autre à la sexualité » | Association APARSA Type : Association 2 rue Pierre Boissier , 34070 Montpellier Téléphone : 04 67 52 41 66 Email : aparsa@wanadoo.fr |
| Diffusion du « Cube Santé » | La Raison des Ados - Résado 82 et Maison Départementale des Ados 82 Type : Association Résado 82 : 20 rue de la Banque, MDA 82 : 29 bis Faubourg du Moustier , 82000 Montauban Téléphone : 05 63 91 00 10 Email : laraisondesados@orange.fr Site : www.resado82.com et www.mda82.com/ |
| Fêtons + Risquons - Prévention et réduction des risques associés aux hyper consommations d'alcool et autres produits psychoactifs dans l'espace public toulousain | Act Up Sud Ouest Type : Association 10 bis rue du Colonel Driant, 31400 Toulouse Téléphone : 05 61 14 18 56 Email : actuptoulouse@wanadoo.fr Site : www.actupparis.org |
| Point d'Accueil et d'Écoute Jeunes (PAEJ) | Mission Locale Jeune de Lozère Type : Autre 1, rue du Faubourg Montbel, 48000 Mende Téléphone : 04 66 65 15 59 Site : www.missionlocale48.fr |
| Interventions vie affective et sexuelle en milieu scolaire et auprès de jeunes vulnérables | Association VIVRE Type : Association 53, boulevard Chevalier de Clerville – CC du Château Vert , 34200 Sète |
| Prévention et réduction des risques auprès des jeunes via des interventions directes lors d'évènements festifs (sportifs/musicaux) | Avenir Santé Type : Association 190 rue Isatis, Bâtiment Maison des Sports, 31319 Labège Téléphone : 05 62 24 18 20 Email : info@avenir-sante.com Site : www.avenir-sante.com |
| Point d'Accueil et d'Écoute Jeunes (PAEJ) | Mission Locale Jeune Rhône Argence Type : Autre 24, rue Ledru Rollin – BP 45 , 30301 Beaucaire |

| Titre des actions | Porteur de l'action |
|--|--|
| | Téléphone : 04 66 59 54 14 Site : www.mljra.org |
| Éducation à la vie affective, relationnelle et sexuelle-Santé sexuelle et reproductive en milieu scolaire/périscolaire (AFCCC 31 et 32) | Association Française des Centres de Consultation Conjugale de Haute-Garonne Type : Association 21 rue de la République , 31300 Toulouse Téléphone : 05 61 62 26 97 Email : contact@afccc31.fr Site : www.afccc31.fr |
| Point d'Accueil et d'Écoute Jeunes (PAEJ) | Mission Locale du Bassin Carcassonnais Type : Autre 2, square Gambetta , 11000 Carcassonne Téléphone : 04.68.10.22.90 Email : mission_locale@mli-bc.fr Site : www.mli-bc.fr |
| Point d'Accueil et d'Écoute Jeunes (PAEJ) | Mission Locale Jeunes - Alès Pays Cévennes Type : Autre 2 rue michelet, 30100 Alès Téléphone : 04 66 56 71 73 Site : www.mljalespayscevennes.fr |
| Point d'Accueil et d'Écoute Jeunes (PAEJ) | Mission Locale Jeunes - Garrigues et Cévennes Type : Autre 120 allée Eugène Saumade – Résidence « Les Jardins de Silène » Bat A BP 22, 34270 Saint-Mathieu-de-Trévières Téléphone : 04.67.55.17.80 Email : mlgc.stmathieu@orange.fr Site : http://ml.gc.free.fr/ |
| Point d'Accueil et d'Écoute Jeunes (PAEJ) | Mission Locale Jeune du Grand Narbonne Type : Autre Bât IN'ESS - 30, avenue Pompidor, 11100 Narbonne Téléphone : 04 11 23 21 70 |
| Sensibiliser et co-former des relais sur les territoires : Co-formation des professionnels ou des personnes relais en contact avec les publics identifiés comme prioritaires | Fédération Régionale du Planning Familial Languedoc Roussillon Type : Association 48, boulevard Rabelais , 34000 Montpellier Téléphone : 04 67 64 62 19 Email : federationplanninglr@gmail.com Site : https://www.planning-familial.org/content/federation-regionale-languedoc-roussillon-00242?prehomeoff |
| Sensibiliser et co-former des relais sur les territoires : Sensibilisation des professionnels sur les thématiques portées par le Planning Familial | Fédération Régionale du Planning Familial Languedoc Roussillon Type : Association 48, boulevard Rabelais , 34000 Montpellier Téléphone : 04 67 64 62 19 Email : federationplanninglr@gmail.com |

| Titre des actions | Porteur de l'action |
|--|---|
| | Site : https://www.planning-familial.org/content/federation-regionale-languedoc-roussillon-00242?prehomeoff |
| Démarche de prévention globale des prises de risques et des conduites à risque auprès des jeunes entre 12 & 25 ans, des familles et des professionnels concernés dans le cadre des missions de la MDA 81 | Réseau Ados 81 Type : Association Maison des Adolescents - 11 rue du Roc, 81000 Albi Téléphone : 05 63 48 55 80 Email : reseuados81@wanadoo.fr Site : www.ados81.fr |
| Fonction de coordination et de réseau de la Maison des Adolescents de Tarn et Garonne | La Raison des Ados - Résado 82 et Maison Départementale des Ados 82 Type : Association Résado 82 : 20 rue de la Banque, MDA 82 : 29 bis Faubourg du Moustier , 82000 Montauban Téléphone : 05 63 91 00 10 Email : laraisondesados@orange.fr Site : www.resado82.com et www.mda82.com/ |
| Accueil, écoute, orientation, soin - MDA 65 | Maison des Adolescents - Centre Hospitalier de Lannemezan Type : Établissement de santé Siège (hôpital) : 644 route de Toulouse - 65300 LANNEMEZAN, MDA : 2 Avenue Bertrand Barère, 65000 Tarbes Téléphone : 05 62 99 55 55 Email : maisonadostarbes@orange.fr Site : www.maisondesados65.fr |
| Développer et renforcer le partenariat pour garantir une continuité et une cohérence des prises en charge - MDA 65 | Maison des Adolescents - Centre Hospitalier de Lannemezan Type : Établissement de santé Siège (hôpital) : 644 route de Toulouse - 65300 LANNEMEZAN, MDA : 2 Avenue Bertrand Barère, 65000 Tarbes Téléphone : 05 62 99 55 55 Email : maisonadostarbes@orange.fr Site : www.maisondesados65.fr |
| Amélioration du parcours du jeune et de sa famille - Articulation entre dispositifs ressources et professionnels - MDA 65 | Maison des Adolescents - Centre Hospitalier de Lannemezan Type : Établissement de santé Siège (hôpital) : 644 route de Toulouse - 65300 LANNEMEZAN, MDA : 2 Avenue Bertrand Barère, 65000 Tarbes Téléphone : 05 62 99 55 55 Email : maisonadostarbes@orange.fr Site : www.maisondesados65.fr |
| Projet régional Santé sexuelle et Reproductive/Vie affective et Sexuelle | Fédération Régionale du Planning Familial de Midi Pyrénées Type : Association 505 avenue des Mourets, 82000 Montauban Téléphone : 0563660132 |
| Amélioration de l'accès à l'IVG et à la contraception en région Midi-Pyrénées | Hôpital Joseph Ducuing Type : Établissement de santé 15 rue Varsovie, 31027 Toulouse Téléphone : 05 61 77 34 00 |

| Titre des actions | Porteur de l'action |
|--|--|
| | Email : direction@hjd.asso.fr Site : www.hjd.asso.fr |
| Prévention des risques sexuels chez les jeunes | La Raison des Ados - Résado 82 et Maison Départementale des Ados 82 Type : Association Résado 82 : 20 rue de la Banque, MDA 82 : 29 bis Faubourg du Moustier , 82000 Montauban Téléphone : 05 63 91 00 10 Email : laraisondesados@orange.fr Site : www.resado82.com et www.mda82.com/ |
| Actions d'animation collectives d'éducation à la vie affective et sexuelle | Fédération Régionale du Planning Familial de Midi Pyrénées Type : Association 505 avenue des Mourets, 82000 Montauban Téléphone : 0563660132 |
| Moi j'assume...et toi ? | Médialtérité Type : Association 100 bis rue Ordener, 75018 Paris Email : contact@medialterite.fr Site : www.medialterite.fr |
| L'adolescent et le sport | Maison des Adolescents - Centre Hospitalier de Lannemezan Type : Établissement de santé Siège (hôpital) : 644 route de Toulouse - 65300 LANNEMEZAN, MDA : 2 Avenue Bertrand Barère, 65000 Tarbes Téléphone : 05 62 99 55 55 Email : maisonadostarbes@orange.fr Site : www.maisondesados65.fr |
| Mise à disposition de personnels hospitaliers auprès de la Maison des Adolescents du Tarn et Garonne | Centre Hospitalier de Montauban Type : Établissement de santé 100 rue Léon Cladel, BP 765, 82013 Montauban Téléphone : 05 63 92 82 82 Site : www.ch-montauban.fr |
| Accès à l'information, la prévention, l'orientation et aux soins | Fédération Régionale du Planning Familial de Midi Pyrénées Type : Association 505 avenue des Mourets, 82000 Montauban Téléphone : 0563660132 |
| Structurer et organiser une articulation pertinente des ressources et des compétences des champs de la vie affective et sexuelle sur la région via une Animation et coordination régionale du projet | Fédération Régionale du Planning Familial de Midi Pyrénées Type : Association 505 avenue des Mourets, 82000 Montauban Téléphone : 0563660132 |
| Mise en place de conférences/soirées débats dans le champ de la vie affective et sexuelle dans des zones | Association Contact Haute-Garonne Type : Association 24 Bis, rue de Sainte-Anne, 31000 Toulouse |

| Titre des actions | Porteur de l'action |
|---|--|
| blanches quartiers prioritaires politiques de la ville et zones rurales | Téléphone : 05 61 55 43 86 Email : 31@asso-contact.org Site : http://asso-contact.org/ |
| Contribuer au développement de la communication sur la vie affective et sexuelle et sur les sexualités, auprès des libéraux et de tous publics | Association Contact Haute-Garonne Type : Association 24 Bis, rue de Sainte-Anne, 31000 Toulouse Téléphone : 05 61 55 43 86 Email : 31@asso-contact.org Site : http://asso-contact.org/ |
| Développer les partenariats en matière de prévention, de dépistage et de réduction des risques en articulation avec les missions propres de l'association | Association Contact Haute-Garonne Type : Association 24 Bis, rue de Sainte-Anne, 31000 Toulouse Téléphone : 05 61 55 43 86 Email : 31@asso-contact.org Site : http://asso-contact.org/ |

Liste des 75 actions « Violence »

| Titre des actions | Porteur de l'action |
|--|--|
| Intervention auprès de groupes d'adolescents sur des thématiques propres à l'adolescence | Maison des Adolescents - Centre Hospitalier de Lannemezan Type : Établissement de santé Siège (hôpital) : 644 route de Toulouse - 65300 LANNEMEZAN, MDA : 2 Avenue Bertrand Barère, 65000 Tarbes Téléphone : 05 62 99 55 55 Email : maisonadostarbes@orange.fr Site : www.maisondesados65.fr |
| Point d'Accueil et d'Écoute Jeunes (PAEJ) | Mission Locale Jeune Nîmes Métropole Type : Autre 281, chemin du Mas Coquillard, 30020 Nîmes Téléphone : 04 66 76 38 00 Site : www.mlj-nimes.com |
| Point d'Accueil et d'Écoute Jeunes (PAEJ) - Soutien Psychologique | Mission Locale Jeune Petite Camargue Type : Autre 310, rue Émile Zola , 30600 Vauvert Téléphone : 04 66 88 37 85 |
| Point d'Accueil et d'Écoute Jeunes (PAEJ) - Espace santé jeunes | Ligue de l'Enseignement de l'Hérault Type : Association 22, rue de Claret – Immeuble Edouard IV , 34000 Montpellier Téléphone : 04 67 04 34 80 Email : contact@laligue34.org Site : www.laligue34.org |
| Point d'Accueil et d'Écoute Jeune (PAEJ) de Montpellier Paillade-Hauts-de-Massane | L'école des Parents et des Éducateurs de l'Hérault Type : Association 260, chemin du Puech Radier, 34970 Lattes Téléphone : 04 67 03 43 58 Email : contact@epe34.com Site : http://www.epe34.com/ |
| Prévention des risques liés aux agressions sexuelles chez les adolescents | Association Départementale des Pupilles de l'Enseignement Public du Gers Type : Association 3 rue Fabre d'Églantine, 32000 Auch Téléphone : 05 62 05 74 33 |
| Point d'Accueil et d'Écoute Jeunes (PAEJ) | L'association départementale de Sauvegarde de l'Enfance et de l'Adolescence des Pyrénées Orientales Type : Association 10, rue des Carignans, 66000 Perpignan Téléphone : 04 68 50 87 94 Email : contact@adsea66.fr Site : www.adsea66.fr |

| Titre des actions | Porteur de l'action |
|--|--|
| Point d'Accueil et d'Écoute Jeunes (PAEJ) | Centre Autrement Type : Association 1, rue du Général Dejean , 11400 Castelnaudary Téléphone : 04 68 94 11 11 Site : www.centre-autrement.fr |
| Point d'Accueil et d'Écoute Jeunes (PAEJ) | L'École des Parents et des Éducateurs du Gard Type : Association 27, rue de Saint Gilles , 30000 Nîmes Téléphone : 04 66 29 46 27 Email : epe30@club-internet.fr Site : www.epe30.fr |
| Mission Accueil Écoute Accompagnement de projet de la Maison des Ados du Tarn et Garonne | La Raison des Ados - Résado 82 et Maison Départementale des Ados 82 Type : Association Résado 82 : 20 rue de la Banque, MDA 82 : 29 bis Faubourg du Moustier , 82000 Montauban Téléphone : 05 63 91 00 10 Email : laraisondesados@orange.fr Site : www.resado82.com et www.mda82.com/ |
| Contribution à l'organisation du dispositif « maison des adolescents » sur le département de l'Aveyron | Centre Hospitalier de Villefranche de Rouergue Type : Établissement de santé Avenue Caylet , 12200 Villefranche-de-Rouergue Téléphone : 05 65 65 30 00 Site : www.ch-villefranche-rouergue.fr |
| Pouvoir choisir la santé | Village 12 Type : Association Cour de la Gare, 12200 Villefranche-de-Rouergue Téléphone : 05 65 81 17 25 Email : contact@villagedouze.fr |
| Mise à disposition de personnels auprès du dispositif Maison des Adolescents de l'Ariège | Centre Hospitalier Ariège Couserans site de rozes, 09200 Saint-Girons Téléphone : 05 61 96 20 20 Site : www.ch-ariège-couserans.fr |
| Mise à disposition de compétences hospitalières auprès de la Maison des Adolescents du Lot | Institut Camille Miret - CH Jean Pierre Falret Type : Établissement de santé Le Bourg , 46130 Leyme |
| Suivi des adolescents et jeunes adultes de 10 à 21 ans | Maison Des Adolescents du Gard - Réseau Arpège (ex-RésaGard) Type : Association Directeur : Philippe RIGOULOT 15 Rue Sainte Anne , 30900 Nîmes Téléphone : 04 66 84 86 39 Site : www.mda30.com |
| Suivi des fratries d'adolescents et jeunes adultes de 10 à 21 ans | Maison Des Adolescents du Gard - Réseau Arpège (ex-RésaGard) Type : Association |

| Titre des actions | Porteur de l'action |
|---|---|
| | Directeur : Philippe RIGOULOT 15 Rue Sainte Anne , 30900 Nîmes Téléphone : 04 66 84 86 39 Site : www.mda30.com |
| Coopération interservices de la Maison Des Adolescents du Gard - Parcours de santé des jeunes dans le Gard | Maison Des Adolescents du Gard - Réseau Arpège (ex-RésaGard) Type : Association Directeur : Philippe RIGOULOT 15 Rue Sainte Anne , 30900 Nîmes Téléphone : 04 66 84 86 39 Site : www.mda30.com |
| Prévention des ruptures dans les prises en charges des adolescents jeunes adultes de 10 à 21 ans | Maison Des Adolescents du Gard - Réseau Arpège (ex-RésaGard) Type : Association Directeur : Philippe RIGOULOT 15 Rue Sainte Anne , 30900 Nîmes Téléphone : 04 66 84 86 39 Site : www.mda30.com |
| Dynamiques de Réseau, partenariats et animation du territoire départemental | Maison Des Adolescents du Gard - Réseau Arpège (ex-RésaGard) Type : Association Directeur : Philippe RIGOULOT 15 Rue Sainte Anne , 30900 Nîmes Téléphone : 04 66 84 86 39 Site : www.mda30.com |
| Projets inter-Réseaux de santé et travail de coordination des Réseaux Adolescents en Occitanie | Maison Des Adolescents du Gard - Réseau Arpège (ex-RésaGard) Type : Association Directeur : Philippe RIGOULOT 15 Rue Sainte Anne , 30900 Nîmes Téléphone : 04 66 84 86 39 Site : www.mda30.com |
| Participation aux politiques publiques | Maison Des Adolescents du Gard - Réseau Arpège (ex-RésaGard) Type : Association Directeur : Philippe RIGOULOT 15 Rue Sainte Anne , 30900 Nîmes Téléphone : 04 66 84 86 39 Site : www.mda30.com |
| Développement de projets de recherches et de formations | Maison Des Adolescents du Gard - Réseau Arpège (ex-RésaGard) Type : Association Directeur : Philippe RIGOULOT 15 Rue Sainte Anne , 30900 Nîmes Téléphone : 04 66 84 86 39 Site : www.mda30.com |
| Communication et diffusion d'informations | Maison Des Adolescents du Gard - Réseau Arpège (ex-RésaGard) Type : Association Directeur : Philippe RIGOULOT 15 Rue Sainte Anne , 30900 Nîmes |

| Titre des actions | Porteur de l'action |
|---|---|
| | Téléphone : 04 66 84 86 39 Site : www.mda30.com |
| Évaluation et amélioration des pratiques professionnelles | Maison Des Adolescents du Gard - Réseau Arpège (ex-RésaGard) Type : Association Directeur : Philippe RIGOULOT 15 Rue Sainte Anne , 30900 Nîmes Téléphone : 04 66 84 86 39 Site : www.mda30.com |
| Prévention des conduites à risques et prise en charge de la souffrance psychique et du mal être chez les jeunes dans le cadre d'une activité PAEJ | EPISODE Type : Association Villa Alphonse Mas - 2 bis Boulevard Perréal, 34500 Béziers Téléphone : 04 67 76 80 72 Email : association@episode34.com Site : www.episode34.com |
| Accompagnement psychologique de jeunes victimes d'homophobie | Association Le Refuge Type : Association 75, place d'Acadie , 34000 Montpellier Téléphone : 06 31 59 69 50 Site : www.le-refuge.org |
| Mise à disposition de compétences hospitalières auprès de la Maison Des Enfants du Tarn | Centre Hospitalier Spécialisé Pierre Jamet Type : Établissement de santé 1, rue Lavazière , 81025 Albi |
| Point d'Accueil et d'Écoute Jeunes (PAEJ) | Association Chemin Faisant Type : Association 2, rue de la Llose, 66 800 Saillagouse Téléphone : 04 68 04 84 17 Email : contact@cheminfaisant-asso.fr Site : www.cheminfaisant-asso.fr |
| Point d'Accueil et d'Écoute Jeunes (PAEJ) - Réduction des risques du geste suicidaire chez les 15/25 ans | Association Parenthèse Type : Association 37, boulevard Georges Clemenceau , 66000 Perpignan Téléphone : 04 68 35 01 09 Site : http://www.parenthese66.com/ |
| Point d'Accueil et d'Écoute Jeunes (PAEJ) | Groupe SOS Solidarité Montpellier - Point Écoute Parents Adolescents Type : Association 18, rue Terral, 34000 Montpellier Téléphone : 04 67 60 86 46 Email : pe.montpellier@groupe-sos.org Site : http://www.groupe-sos.org/structures/49/point_Écoute_parents_adolescents |
| Mise à disposition de personnels hospitaliers auprès de la Maison des Adolescents de l'Hérault | Centre Hospitalier Universitaire de Montpellier Type : Établissement de santé 191, avenue du Doyen Gaston Giraud , 34295 Montpellier |

| Titre des actions | Porteur de l'action |
|---|--|
| | Téléphone : 04 67 33 67 33 Site : www.chu-montpellier.fr |
| Mise à disposition de compétences hospitalières auprès de la Maison des Adolescents du Gard | Centre Hospitalier Universitaire de Nîmes Type : Établissement de santé Site de Caremeau – Place du Président Robert Debré , 30029 Nîmes Téléphone : 04 66 68 68 68 Site : www.chu-nimes.fr |
| Mise à disposition de personnels hospitaliers auprès de la Maison des Adolescents du Gers | Centre Hospitalier du Gers Type : Établissement de santé 10 rue Michelet , 32000 Auch Téléphone : 05 62 60 65 00 Site : www.ch-gers.fr |
| Mise à disposition de personnels hospitaliers auprès de la Maison des Adolescents de l'Aude | Centre Hospitalier de Narbonne Type : Établissement de santé Boulevard Dr Lacroix , 11100 Narbonne Téléphone : 04 68 42 60 00 Email : direction@ch-narbonne.fr Site : www.ch-narbonne.fr |
| Prévention des risques liés aux comportements auprès d'élèves d'écoles primaires et de collèges | Association Holisme Communication Type : Association Résidence du port - Bâtiment B - 26 rue Saint Clai, 34280 Mauguio Téléphone : 04.67.58.87.41 Email : contact@holisme.org Site : www.holisme.org |
| Mise à disposition de personnels médicaux et paramédicaux auprès de la MDA de la Haute-Garonne | Centre Hospitalier Universitaire de Toulouse Type : Établissement de santé Hôtel Dieu Saint Jacques - 2 rue de Viguerie - TSA 80035, 31059 Toulouse Téléphone : 05 61 77 22 33 Email : clientele@chu-toulouse.fr Site : www.chu-toulouse.fr |
| Point d'Accueil et d'Écoute Jeunes (PAEJ) | Mission Locale Jeune - Cœur de l'Hérault Type : Autre 1, place Francis Morand, 34700 Lodève Téléphone : 04 67 44 03 03 Email : mljcoeurhlt@orange.fr Site : www.mlj-coeurherault.fr |
| Renforcement des séances EVAS en milieu scolaire/périscolaire dans les zones non-couvertes | Association Contact Haute-Garonne Type : Association 24 Bis, rue de Sainte-Anne, 31000 Toulouse Téléphone : 05 61 55 43 86 Email : 31@asso-contact.org Site : http://asso-contact.org/ |

| Titre des actions | Porteur de l'action |
|---|--|
| Suivi des Jeunes en Situation Complexe : Suivi des adolescents âgés de 12 à 21 ans | La Raison des Ados - Résado 82 et Maison Départementale des Ados 82 Type : Association Résado 82 : 20 rue de la Banque, MDA 82 : 29 bis Faubourg du Moustier , 82000 Montauban Téléphone : 05 63 91 00 10 Email : laraisondesados@orange.fr Site : www.resado82.com et www.mda82.com/ |
| Suivi des Jeunes en Situation Complexe : Suivi des fratries d'adolescents en situation complexe de 0 à 21 ans | La Raison des Ados - Résado 82 et Maison Départementale des Ados 82 Type : Association Résado 82 : 20 rue de la Banque, MDA 82 : 29 bis Faubourg du Moustier , 82000 Montauban Téléphone : 05 63 91 00 10 Email : laraisondesados@orange.fr Site : www.resado82.com et www.mda82.com/ |
| Actions d'Évaluation : Suivi de cohorte | La Raison des Ados - Résado 82 et Maison Départementale des Ados 82 Type : Association Résado 82 : 20 rue de la Banque, MDA 82 : 29 bis Faubourg du Moustier , 82000 Montauban Téléphone : 05 63 91 00 10 Email : laraisondesados@orange.fr Site : www.resado82.com et www.mda82.com/ |
| Animation des Territoires : Animation départementale | La Raison des Ados - Résado 82 et Maison Départementale des Ados 82 Type : Association Résado 82 : 20 rue de la Banque, MDA 82 : 29 bis Faubourg du Moustier , 82000 Montauban Téléphone : 05 63 91 00 10 Email : laraisondesados@orange.fr Site : www.resado82.com et www.mda82.com/ |
| Animation des Territoires : Animation au niveau National | La Raison des Ados - Résado 82 et Maison Départementale des Ados 82 Type : Association Résado 82 : 20 rue de la Banque, MDA 82 : 29 bis Faubourg du Moustier , 82000 Montauban Téléphone : 05 63 91 00 10 Email : laraisondesados@orange.fr Site : www.resado82.com et www.mda82.com/ |
| Amélioration des Pratiques Professionnelles : Mission 16-25 ans | La Raison des Ados - Résado 82 et Maison Départementale des Ados 82 Type : Association Résado 82 : 20 rue de la Banque, MDA 82 : 29 bis Faubourg du Moustier , 82000 Montauban Téléphone : 05 63 91 00 10 Email : laraisondesados@orange.fr Site : www.resado82.com et www.mda82.com/ |

| Titre des actions | Porteur de l'action |
|--|--|
| Amélioration des Pratiques Professionnelles : Fluidité des parcours | La Raison des Ados - Résado 82 et Maison Départementale des Ados 82 Type : Association Résado 82 : 20 rue de la Banque, MDA 82 : 29 bis Faubourg du Moustier , 82000 Montauban Téléphone : 05 63 91 00 10 Email : laraisondesados@orange.fr Site : www.resado82.com et www.mda82.com/ |
| Animation des Territoires : Animation au niveau régional | La Raison des Ados - Résado 82 et Maison Départementale des Ados 82 Type : Association Résado 82 : 20 rue de la Banque, MDA 82 : 29 bis Faubourg du Moustier , 82000 Montauban Téléphone : 05 63 91 00 10 Email : laraisondesados@orange.fr Site : www.resado82.com et www.mda82.com/ |
| Amélioration des Pratiques Professionnelles : Communication | La Raison des Ados - Résado 82 et Maison Départementale des Ados 82 Type : Association Résado 82 : 20 rue de la Banque, MDA 82 : 29 bis Faubourg du Moustier , 82000 Montauban Téléphone : 05 63 91 00 10 Email : laraisondesados@orange.fr Site : www.resado82.com et www.mda82.com/ |
| Actions d'Évaluation : HAS - Auto-évaluation du réseau | La Raison des Ados - Résado 82 et Maison Départementale des Ados 82 Type : Association Résado 82 : 20 rue de la Banque, MDA 82 : 29 bis Faubourg du Moustier , 82000 Montauban Téléphone : 05 63 91 00 10 Email : laraisondesados@orange.fr Site : www.resado82.com et www.mda82.com/ |
| Participation aux Politiques Publiques : Politiques publiques sur la santé et accompagnements des jeunes | La Raison des Ados - Résado 82 et Maison Départementale des Ados 82 Type : Association Résado 82 : 20 rue de la Banque, MDA 82 : 29 bis Faubourg du Moustier , 82000 Montauban Téléphone : 05 63 91 00 10 Email : laraisondesados@orange.fr Site : www.resado82.com et www.mda82.com/ |
| Participation aux Politiques Publiques : Politiques publiques sur l'organisation des réseaux de santé | La Raison des Ados - Résado 82 et Maison Départementale des Ados 82 Type : Association Résado 82 : 20 rue de la Banque, MDA 82 : 29 bis Faubourg du Moustier , 82000 Montauban Téléphone : 05 63 91 00 10 Email : laraisondesados@orange.fr Site : www.resado82.com et www.mda82.com/ |

| Titre des actions | Porteur de l'action |
|--|---|
| Prévention des violences sexistes et sexuelle dans les relations filles/garçons. | L'Union Régionale des Centres d'Information Des Femmes et des Familles (ex-LR) Type : Association 81, rue Marius Carrieu - Bt B1 Résidence Parc du Belvédère, 34080 Montpellier Téléphone : 04 67 57 40 38 Site : www.urcidff-lr.fr |
| Développement des compétences psychosociales pour les enfants de primaire sur la prévention des violences dans les relations filles/garçons | L'Union Régionale des Centres d'Information Des Femmes et des Familles (ex-LR) Type : Association 81, rue Marius Carrieu - Bt B1 Résidence Parc du Belvédère, 34080 Montpellier Téléphone : 04 67 57 40 38 Site : www.urcidff-lr.fr |
| Prévention des violences sexistes et sexuelle dans les relations filles/garçons. | Union Régionale des centres d'information sur les droits des femmes et des familles de Midi Pyrénées Type : Association 95 grande rue saint Michel , 31400 Toulouse Site : http://www.infofemmes-mp.org/ |
| Développement des compétences psychosociales pour les enfants de primaire sur la prévention des violences dans les relations filles/garçons | Union Régionale des centres d'information sur les droits des femmes et des familles de Midi Pyrénées Type : Association 95 grande rue saint Michel , 31400 Toulouse Site : http://www.infofemmes-mp.org/ |
| Diffusion du « Cube Santé » | La Raison des Ados - Résado 82 et Maison Départementale des Ados 82 Type : Association Résado 82 : 20 rue de la Banque, MDA 82 : 29 bis Faubourg du Moustier , 82000 Montauban Téléphone : 05 63 91 00 10 Email : laraisondesados@orange.fr Site : www.resado82.com et www.mda82.com/ |
| Fêtons + Risquons - Prévention et réduction des risques associés aux hyper consommations d'alcool et autres produits psycho-actifs dans l'espace public toulousain | Act Up Sud Ouest Type : Association 10 bis rue du Colonel Driant, 31400 Toulouse Téléphone : 05 61 14 18 56 Email : actuptoulouse@wanadoo.fr Site : www.actupparis.org |
| Point d'Accueil et d'Écoute Jeunes (PAEJ) | Mission Locale Jeune de Lozère Type : Autre 1, rue du Faubourg Montbel, 48000 Mende Téléphone : 04 66 65 15 59 Site : www.missionlocale48.fr |

| Titre des actions | Porteur de l'action |
|--|---|
| Point d'Accueil et d'Écoute Jeunes (PAEJ) | Mission Locale Jeune Rhône Argence Type : Autre 24, rue Ledru Rollin – BP 45 , 30301 Beaucaire Téléphone : 04 66 59 54 14 Site : www.mljra.org |
| Prévention des risques liés à l'usage des technologies numériques à l'adolescence. | Maison des Adolescents - Centre Hospitalier de Lannemezan Type : Établissement de santé Siège (hôpital) : 644 route de Toulouse - 65300 LANNEMEZAN, MDA : 2 Avenue Bertrand Barère, 65000 Tarbes Téléphone : 05 62 99 55 55 Email : maisonadostarbes@orange.fr Site : www.maisondesados65.fr |
| Point d'Accueil et d'Écoute Jeunes (PAEJ) | Mission Locale Jeunes - Alès Pays Cévennes Type : Autre 2 rue michelet, 30100 Alès Téléphone : 04 66 56 71 73 Site : www.mljalespayscevennes.fr |
| Point d'Accueil et d'Écoute Jeunes (PAEJ) | Mission Locale Jeunes - Garrigues et Cévennes Type : Autre 120 allée Eugène Saumade – Résidence « Les Jardins de Silène » Bat A BP 22, 34270 Saint-Mathieu-de-Trévières Téléphone : 04.67.55.17.80 Email : mlgc.stmathieu@orange.fr Site : http://ml.gc.free.fr/ |
| Point d'Accueil et d'Écoute Jeunes (PAEJ) | Mission Locale Jeune du Grand Narbonne Type : Autre Bât IN'ESS - 30, avenue Pompidor, 11100 Narbonne Téléphone : 04 11 23 21 70 |
| Démarche de prévention globale des prises de risques et des conduites à risque auprès des jeunes entre 12 & 25 ans, des familles et des professionnels concernés dans le cadre des missions de la MDA 81 | Réseau Ados 81 Type : Association Maison des Adolescents - 11 rue du Roc, 81000 Albi Téléphone : 05 63 48 55 80 Email : reseauados81@wanadoo.fr Site : www.ados81.fr |
| Fonction de coordination et de réseau de la Maison des Adolescents de Tarn et Garonne | La Raison des Ados - Résado 82 et Maison Départementale des Ados 82 Type : Association Résado 82 : 20 rue de la Banque, MDA 82 : 29 bis Faubourg du Moustier , 82000 Montauban Téléphone : 05 63 91 00 10 Email : laraisondesados@orange.fr Site : www.resado82.com et www.mda82.com/ |
| Accueil, écoute, orientation, soin - MDA 65 | Maison des Adolescents - Centre Hospitalier de Lannemezan Type : Établissement de santé Siège (hôpital) : 644 route de Toulouse - 65300 LANNEMEZAN, MDA : 2 |

| Titre des actions | Porteur de l'action |
|---|--|
| | Avenue Bertrand Barère, 65000 Tarbes Téléphone : 05 62 99 55 55 Email : maisonadostarbes@orange.fr Site : www.maisondesados65.fr |
| Développer et renforcer le partenariat pour garantir une continuité et une cohérence des prises en charge - MDA 65 | Maison des Adolescents - Centre Hospitalier de Lannemezan Type : Établissement de santé Siège (hôpital) : 644 route de Toulouse - 65300 LANNEMEZAN, MDA : 2 Avenue Bertrand Barère, 65000 Tarbes Téléphone : 05 62 99 55 55 Email : maisonadostarbes@orange.fr Site : www.maisondesados65.fr |
| Amélioration du parcours du jeune et de sa famille - Articulation entre dispositifs ressources et professionnels - MDA 65 | Maison des Adolescents - Centre Hospitalier de Lannemezan Type : Établissement de santé Siège (hôpital) : 644 route de Toulouse - 65300 LANNEMEZAN, MDA : 2 Avenue Bertrand Barère, 65000 Tarbes Téléphone : 05 62 99 55 55 Email : maisonadostarbes@orange.fr Site : www.maisondesados65.fr |
| Prévention des risques sexuels chez les jeunes | La Raison des Ados - Résado 82 et Maison Départementale des Ados 82 Type : Association Résado 82 : 20 rue de la Banque, MDA 82 : 29 bis Faubourg du Moustier , 82000 Montauban Téléphone : 05 63 91 00 10 Email : laraisondesados@orange.fr Site : www.resado82.com et www.mda82.com/ |
| Eviter les ruptures dans les parcours des adolescents | Réseau de prise en charge des adolescents en grande difficulté du Biterrois - Réseau Résados Type : Établissement de santé Directeur : Marie-Agnès ULRICH 2 rue Valentin Haüy - BP 740, 34525 Béziers Téléphone : 04 37 35 75 98 Site : www.mda34.org |
| Améliorer la coordination et la prise en charge des adolescents | Réseau de prise en charge des adolescents en grande difficulté du Biterrois - Réseau Résados Type : Établissement de santé Directeur : Marie-Agnès ULRICH 2 rue Valentin Haüy - BP 740, 34525 Béziers Téléphone : 04 37 35 75 98 Site : www.mda34.org |
| Moi j'assume...et toi ? | Médialtérité Type : Association 100 bis rue Ordener, 75018 Paris Email : contact@medialterite.fr Site : www.medialterite.fr |

| Titre des actions | Porteur de l'action |
|--|--|
| L'adolescent et le sport | Maison des Adolescents - Centre Hospitalier de Lannemezan Type : Établissement de santé Siège (hôpital) : 644 route de Toulouse - 65300 LANNEMEZAN, MDA : 2 Avenue Bertrand Barère, 65000 Tarbes Téléphone : 05 62 99 55 55 Email : maisonadostarbes@orange.fr Site : www.maisondesados65.fr |
| Mise à disposition de personnels hospitaliers auprès de la Maison des Adolescents du Tarn et Garonne | Centre Hospitalier de Montauban Type : Établissement de santé 100 rue Léon Cladel, BP 765, 82013 Montauban Téléphone : 05 63 92 82 82 Site : www.ch-montauban.fr |
| Mise en place de conférences/soirées débats dans le champ de la vie affective et sexuelle dans des zones blanches quartiers prioritaires politiques de la ville et zones rurales | Association Contact Haute-Garonne Type : Association 24 Bis, rue de Sainte-Anne, 31000 Toulouse Téléphone : 05 61 55 43 86 Email : 31@asso-contact.org Site : http://asso-contact.org/ |
| Contribuer au développement de la communication sur la vie affective et sexuelle et sur les sexualités, auprès des libéraux et de tous publics | Association Contact Haute-Garonne Type : Association 24 Bis, rue de Sainte-Anne, 31000 Toulouse Téléphone : 05 61 55 43 86 Email : 31@asso-contact.org Site : http://asso-contact.org/ |
| Développer les partenariats en matière de prévention, de dépistage et de réduction des risques en articulation avec les missions propres de l'association | Association Contact Haute-Garonne Type : Association 24 Bis, rue de Sainte-Anne, 31000 Toulouse Téléphone : 05 61 55 43 86 Email : 31@asso-contact.org Site : http://asso-contact.org/ |

Liste des 11 actions « Précarité »

| Titre | Porteur de l'action |
|--|---|
| Programme Nutrition Ville - Public en situation de vulnérabilité - Promouvoir le lien activité physique et équilibre alimentaire auprès des personnes en situation de vulnérabilité (publics en situation de précarité, enfants des quartiers ZUS) par une offre globale intégrant les 2 dimensions, adaptée au public et accessible - Toulouse - Villes et Collectivités Actives PNNS | Ville de Toulouse Type : Collectivité territoriale - commune ou intercommunalité 17 place de la Daurade , 31000 Toulouse Téléphone : 05 61 22 32 11 Site : www.toulouse.fr |
| Programme d'action "Alimentation équilibrée" - Conférence débat par l'association Ensemble - Castres - Villes et Collectivités Actives PNNS | Ville de CASTRES Type : Collectivité territoriale - commune ou intercommunalité Rue de l'Hôtel de Ville - BP 406, 81100 Castres Téléphone : 05 63 71 58 58 Site : www.ville-castres.fr |
| Programme d'action "Alimentation équilibrée" - Atelier cuisine mené par l'épicerie sociale l'Escale - Castres - Villes et Collectivités Actives PNNS | Ville de CASTRES Type : Collectivité territoriale - commune ou intercommunalité Rue de l'Hôtel de Ville - BP 406, 81100 Castres Téléphone : 05 63 71 58 58 Site : www.ville-castres.fr |
| Accompagnement santé en milieu scolaire | Comité pour la SANTé des Migrants Type : Association Mas de la Paillade – 155, rue Bologne, 34080 Montpellier Téléphone : 04 67 40 55 96 Email : secretariat.cesam@wanadoo.fr Site : http://cesam.ms.free.fr/ |
| Programme d'action "Alimentation équilibrée" - Atelier cuisine mené par l'association Ensemble - Castres - Villes et Collectivités Actives PNNS | Ville de CASTRES Type : Collectivité territoriale - commune ou intercommunalité Rue de l'Hôtel de Ville - BP 406, 81100 Castres Téléphone : 05 63 71 58 58 Site : www.ville-castres.fr |
| Sport pied d'immeuble et multisports dans les quartiers - Blagnac - Villes et Collectivités Actives PNNS | Ville de BLAGNAC Type : Collectivité territoriale - commune ou intercommunalité Place Jean-Louis PUIG, 31700 Blagnac Téléphone : 05 61 71 72 00 Email : contact@mairie-blagnac.fr Site : www.mairie-blagnac.fr |
| Promotion de la nutrition et de l'activité physique auprès d'un public en précarité | Au Fil De Soi Type : Association 17 rue du Sel, 81000 Albi |

| Titre | Porteur de l'action |
|---|---|
| | Téléphone : 05 63 38 53 43 Email : asso.aufildesoi@wanadoo.fr |
| LA SANTE DANS LE PANIER : Programme d'amélioration des pratiques alimentaires des personnes en situation de précarité - Lourdes - Villes et Collectivités Actives PNNS | Centre Communal d'Action Sociale de Lourdes Type : Collectivité territoriale - commune ou intercommunalité 2 rue de l'Hôtel de ville, 65107 Lourdes Téléphone : 05 62 42 54 08 |
| Action de prévention et de soutien psychosocial | Via Voltaire 1, rue Voltaire, 34000 Montpellier Téléphone : 04 67 60 84 80 Site : www.viavoltaire.fr |
| Médiation psychosociale et interculturelle | Comité pour la Santé des Migrants Type : Association Mas de la Paillade – 155, rue Bologne, 34080 Montpellier Téléphone : 04 67 40 55 96 Email : secretariat.cesam@wanadoo.fr Site : http://cesam.ms.free.fr/ |
| Coordination, animation et mutualisation de 7 réseaux de prévention promotion de la santé contribuant à la mise en œuvre du CLS Pays Cévennes | Association RESEDA Type : Association 34B, avenue Jean Baptiste Dumas , 30100 Alès Site : http://www.alescevennes.fr/portal/portal/ac/vie-quotidienne/sante/reseaux-de-sante-Reseda |